



FEDERAZIONE ITALIANA BADMINTON

ATTI UFFICIALI 2025

Numero 3 del 28 febbraio 2025

Il Consiglio Federale, riunitosi nella sessione del 22 febbraio ha deliberato quanto segue:

- l'approvazione della I Variazione al Bilancio Preventivo 2025;
- la nomina del Dr. Enrico La Rosa quale Segretario Generale per il quadriennio 2025/2028;
- l'aggiornamento dell'Organigramma della Segreteria Federale come da documento allegato;
- la nomina dei componenti della Commissione Atleti Federali:
 - Claudia Nista, consigliere federale quota atleti;
 - Giovanni Greco, consigliere federale quota atleti;
 - David Salutt, atleta interesse nazionale;
 - Martina Corsini, atleta interesse nazionale;
 - Rosa Efomo De Marco, atleta interesse paralimpico.
- l'aggiornamento del gruppo di lavoro per la modifica dei regolamenti federali con l'inserimento del nuovo Segretario Generale;
- l'assegnazione dei contributi dei Club d'Eccellenza 2024;
- l'approvazione del bando del Raduno + Torneo per l'attività di para badminton 2025 come da documento allegato;
- la nomina dei Fiduciari Regionali come da documento allegato;
- la ratifica dei BAS 2024/2025 come da documento allegato;
- la partecipazione al Bando di Sport e Salute per il finanziamento da 20 milioni;
- l'aggiornamento del budget per l'anno 2025 per l'organizzazione di eventi nazionali, la collaborazione all'organizzazione di eventi internazionali, la partecipazione a manifestazioni internazionali master e la riconferma di Andrea Chiappini nel ruolo di Responsabile degli Ufficiali di Gara;
- l'aggiornamento del Regolamento delle Gare come da documento allegato;
- l'aggiornamento del Regolamento Tecnico Sportivo come da documento allegato;
- la ratifica delle elezioni del CR Sicilia:
 - Presidente, Salvatore Plaia;
 - Consigliere, Carmen Bruno;
 - Consigliere, Patrizia Cataldo;

- Consigliere, Daniela Esposito;
 - Consigliere, Gianfrancesco Fiorito;
 - Consigliere, Giuseppe Galletta;
 - Consigliere, Vittorio Macaluso.
- la ratifica delle elezioni del CR Lombardia:
 - Presidente, Marco De Rubeis;
 - Consigliere, Anna Gaziano;
 - Consigliere, Riccardo Bosio;
 - Consigliere, Irene Guarneri;
 - Consigliere, Bruno Stegani.
 - l'aggiornamento del Regolamento dei Tornei Pick&Bad come da documento allegato;
 - l'approvazione del Regolamento dei Tornei Pickleball Tour come da documento allegato;
 - l'approvazione del Regolamento del Campionato Italiano AirBadminton come da documento allegato;
 - l'aggiornamento del modulo "Quote e Tasse 2025" come da documento allegato;
 - l'approvazione della strategia FIBa di Sostenibilità per il quadriennio 2025/2028;
 - la creazione del Team FIBa per la sostenibilità dello sport per il quadriennio 2025/2028;
 - la conferma della realizzazione dei Campionati Italiani a Squadre Under 17 e dei Play Off dei Campionati Italiani a Squadre di Serie A e B, rispettivamente il 24/25 maggio e il 31 maggio/1° giugno presso il PalaBadminton di Milano.



FEDERAZIONE ITALIANA BADMINTON
ORGANIGRAMMA
In vigore dal 1 marzo 2025

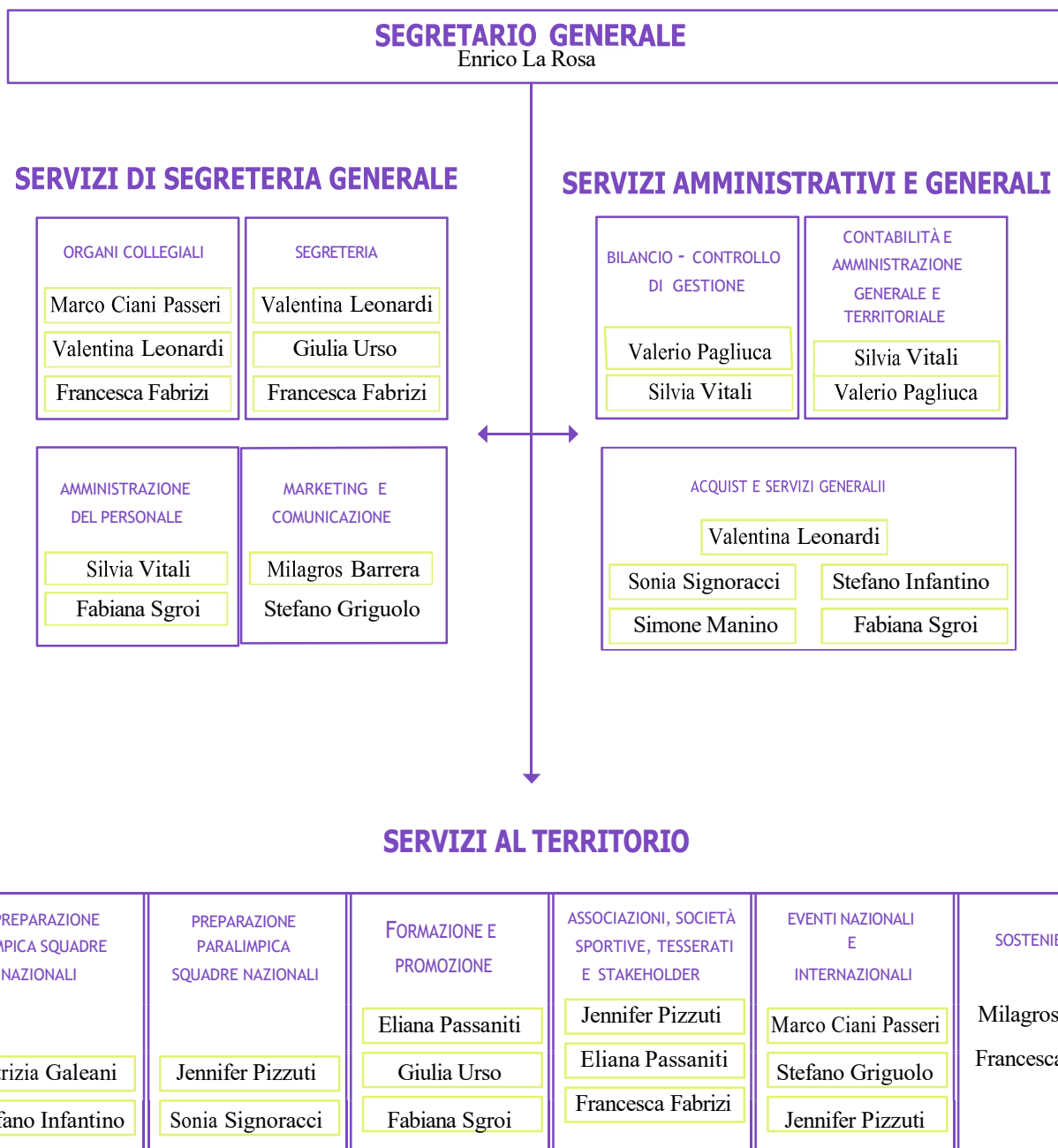



F. I. Ba. Federazione Italiana Badminton

Viale Tiziano, 70 - 00196 Roma - Tel. 06 83800 707 / 708 - Fax 06 83800 718
www.badmintonitalia.it federazione@badmintonitalia.it
PIVA 04774831004



BANDO RADUNO+TORNEO DI PARA BADMINTON 2025

La FIBa indice un Raduno+Torneo di Para Badminton 2025 valido su tutto il territorio nazionale, strutturato su tre sessioni di allenamento ed un torneo conclusivo, per un totale di tre giorni.

Date. Per evitare la sovrapposizione con date di tornei internazionali le date selezionate sono:

16-18 maggio 2025

12-14 settembre 2025

10-12 ottobre 2025

L'assegnazione del Raduno+Torneo di Para Badminton è di competenza del Consiglio Federale.

Possono far richiesta di assegnazione del Raduno+Torneo di Para Badminton 2025:

- Società affiliate alla FIBa;
- Associazioni di società (anche in forma temporanea) affiliate alla FIBa;
- Consorzi di società (anche in forma temporanea) affiliati alla FIBa;
- Comitati Organizzatori specificatamente costituiti per l'evento, purché abbiano al proprio interno uno o più soggetti affiliati alla FIBa.

I soggetti interessati all'assegnazione dell'organizzazione dei suddetti Raduni + Tornei dovranno presentare domanda entro domenica 16 marzo 2025 dettagliando:

a) progetto tecnico

Sulla base delle indicazioni previste dai regolamenti e dalle disposizioni FIBa il richiedente presenterà un progetto nel quale siano specificate le caratteristiche tecniche dell'impianto che ospiterà la manifestazione con le relative planimetrie, che contenga al proprio interno l'accesso facilitato per atleti con disabilità e dove non sussistano barriere architettoniche.

b) progetto accoglienza

Indicazione e descrizione delle convenzioni logistico-alberghiere con strutture che dispongono di un numero sufficiente di camere per disabili con specifica dei relativi prezzi convenzionati per l'evento.

Predisposizione a prezzo convenzionato di un catering preferibilmente in uno spazio libero della palestra o nelle adiacenze della stessa per il pranzo del sabato oltre che per il pranzo della domenica (solo nel caso in cui il termine delle gare e delle premiazioni fossero programmati oltre le ore 13.00).

c) progetto di comunicazione

Piano di comunicazione ed ogni altra iniziativa collaterale ed integrativa (a discrezione del soggetto proponente) che si intende allestire parallelamente all'evento.

d) supporto degli Enti locali

Eventuale lettera di intenti delle Autorità territoriali interessate allo svolgimento della manifestazione, da cui emerga la disponibilità ad ospitare l'evento e l'impegno a favorirlo

e) copia del presente bando

Il bando dovrà essere controfirmato e timbrato in ogni sua pagina per accettazione dal soggetto richiedente.

Nella domanda di partecipazione il soggetto proponente deve specificare:

- la propria tipologia sociale (Società affiliata alla FIBa, Consorzio di Società, Comitato Org.re);
- i dati necessari all'identificazione, ivi compreso il codice fiscale e la partita IVA;
- dichiarazione di accettazione, incondizionata e senza riserva alcuna, delle direttive FIBa che saranno adottate relativamente all'organizzazione della manifestazione.

La domanda di assegnazione dovrà essere allegata all'interno del modulo online di richiesta raggiungibile tramite il link jotform pubblicato sul sito FIBa.

ONERI PREVISTI PER L'ORGANIZZAZIONE DELL'EVENTO DI PARA BADMINTON

L'organizzatore per l'allestimento del Torneo deve fare riferimento ai Regolamenti ed alle disposizioni tecniche in vigore, emanate dalla FIBa.

In particolare deve provvedere:

- a) alla predisposizione dell'area di gioco in conformità ai regolamenti FIBa vigenti, allestendo un numero minimo di quattro campi di gioco regolamentari di doppio, tutti dotati delle dotazioni di base ed accessorie previste quali:
 - 2 paletti;
 - reti regolamentari;
 - 2 sedie per tecnici per ogni campo;
 - 4 cestini atleti.
- b) alla presenza all'interno dell'impianto di almeno:
 - 1 dispositivo per il controllo dell'altezza della rete.
- c) all'approntamento ed al relativo funzionamento di tutti i servizi tecnici necessari allo specifico evento e più specificatamente alla predisposizione di:
 - spogliatoi ufficiali di gara;
 - tavolo giuria in posizione strategica sul parterre;
 - spogliatoi giocatori separati per maschi e femmine;
- d) all'assistenza sanitaria per i giocatori, per gli altri tesserati e per eventuali spettatori:
 - medico di gara presente per tutta la durata del torneo;
 - presenza, per tutta la durata della manifestazione, di un defibrillatore semiautomatico o a tecnologia più avanzata e di una persona debitamente formata all'utilizzo del dispositivo salvavita. (Linee guida sulla dotazione e l'utilizzo di defibrillatori semiautomatici e di eventuali altri dispositivi salvavita da parte delle associazioni e delle società sportive dilettantistiche - G.U. Serie Generale, n. 149 del 28 giugno 2017). Si rammenta che le società sportive dovranno garantire la presenza di personale formato e pronto ad intervenire e che il CONI, nell'ambito della propria autonomia adotta i Protocolli di Pronto Soccorso Sportivo Defibrillato (PSSD) della Federazione Medico Sportiva Italiana, nel rispetto del Decreto Ministeriale 18 marzo 2011.
 - eventuali ulteriori presidi sanitari di primo soccorso e/o accorgimenti, il cui obbligo sia previsto da disposizioni normative statali, regionali o locali (si veda, per opportuna consultazione, il sito federale alla sezione "Salute e Benessere");
 - assistenza sanitaria prevista a livello regionale.
- e) deve inoltre prevedere:
 - impianto audio per informare giocatori e spettatori circa le fasi e tempistiche della manifestazione;
 - linea internet per il tavolo della direzione di gara e le sale di cui al punto b);
- f) - rispettare la quota di iscrizione di € 10,00 per il singolare ed € 5,00 per il doppio.

Sono a carico FIBa:

- a) Il pagamento dei rimborsi viaggio e alloggio, nonché la diaria giornaliera di un giudice arbitro e di un arbitro, nella misura prevista dall'apposita tabella federale.

Oltre alla predisposizione dell'area di gioco, saranno a carico dell'organizzatore:

- a) diaria giornaliera ed eventuali rimborsi di viaggio e alloggio, del personale sanitario presente alla manifestazione;
- b) trasporti gratuiti per tutta la durata della manifestazione tra stazione/aeroporto ufficiale, impianto di gara e hotel ufficiale;
- c) premi per i primi tre classificati di ogni specialità e categoria;
- d) eventuali altri premi od oggetti ricordo per i partecipanti.

CONTRIBUTO PER L'ORGANIZZAZIONE

La FIBa garantirà all'assegnataria del Raduno+Torneo un contributo straordinario per l'organizzazione pari ad euro 500,00 (*cinquecento euro/00*).

CONTRIBUTO PER I PARATLETI

La FBa concederà un contributo ai paratleti partecipanti, che potrà essere erogato solo a presentazione dei giustificativi spese, (quali viaggio, alloggio, pasti) effettuate per la partecipazione al Raduno+Torneo. Il contributo potrà essere erogato solo per le spese effettuate per le date del Raduno+Torneo. Per le spese viaggio auto saranno valide le richieste se la sede di partenza è al di fuori del comune dell'evento, rimborsate a tariffa ViaMichelin.it

In base al numero di partecipanti il contributo avrà un importo diverso.

Se gli atleti a richiedere il contributo sono fino a n. 9, l'importo massimo delle spese riconosciute potrà essere di 200,00€.

Se gli atleti a richiedere il contributo sono da 10 a 12, l'importo massimo delle spese riconosciute potrà essere di 150,00€.

Se gli atleti a richiedere il contributo sono da 13 a 15, l'importo massimo delle spese riconosciute potrà essere 125,00€. Se gli atleti a richiedere il contributo sono da 16 a 18, l'importo massimo del contributo potrà essere di 100,00€.

Le richieste saranno valutate in ordine di ricezione.

| n. atleti richiedenti contributo | Importo spese riconosciuto fino ad un massimo di: |
|----------------------------------|---|
| fino a 9 | 200,00€ |
| da 10 a 12 | 150,00€ |
| da 13 a 15 | 125,00€ |
| da 16 a 18 | 100,00€ |

VOLANO UFFICIALE

Qualsiasi volano omologato BWF messo a disposizione dai partecipanti.

CRITERI DI ASSEGNAZIONE

La Segreteria provvederà a verificare in via preliminare la sussistenza dei requisiti di ammissibilità all'assegnazione di ciascun soggetto concorrente, e ad esaminare le richieste ammesse.

Solo le proposte di assegnazione rispondenti ai requisiti verranno sottoposte all'esame del Consiglio Federale per la definitiva assegnazione dell'evento.

Si terrà conto dei seguenti elementi:

- a) Criteri di assegnazione e requisiti necessari per l'assegnazione del bando;
- b) facilità nel raggiungimento della sede indicata;
- c) se due o più E.S.D. parteciperanno al bando, ulteriore criterio di assegnazione sarà il numero di paratleti tesserati per gli E.S.D. partecipanti;
- d) valutazioni del progetto tecnico: sulla base delle indicazioni previste dai regolamenti e dalle disposizioni FIBa il richiedente presenterà un progetto nel quale saranno specificate le caratteristiche tecniche dell'impianto che ospiterà la manifestazione con le relative planimetrie, che contenga al proprio interno l'accesso facilitato per atleti con disabilità e dove non sussistano barriere architettoniche;
- e) valutazioni del progetto accoglienza: indicazione e descrizione delle convenzioni logistico-alberghiere con strutture che dispongono di un numero sufficiente di camere per disabili con specifica dei relativi prezzi convenzionati per l'evento;
- f) presenza nell'impianto di gara di un bar/ristorante;
- g) valutazione del progetto di comunicazione: piano di comunicazione ed ogni altra iniziativa collaterale ed integrativa (a discrezione del soggetto proponente) che si intende allestire parallelamente all'evento;

- h) valutazione del supporto degli enti locali. Eventuale lettera di intenti delle Autorità territoriali interessate allo svolgimento della manifestazione, da cui emerga la disponibilità ad ospitare l'evento e l'impegno a favorirlo;
- i) invio copia del presente bando che dovrà essere controfirmato e timbrato in ogni sua pagina per accettazione dal soggetto richiedente.

La Segreteria, potrà:

- disporre l'effettuazione di specifici sopralluoghi agli impianti indicati, anche delegando per tale compito esperti di propria fiducia, anche esterni alla Segreteria stessa;
- nel corso dell'esame delle proposte pervenute, chiedere delucidazioni ed informazioni ai soggetti proponenti.

Le proposte di assegnazione che saranno adottate dalla Segreteria saranno sottoposte all'esame del Consiglio Federale.

La Segreteria darà comunicazione ufficiale al soggetto aggiudicatario come da delibera disposta dal Consiglio Federale.

La FIBa si riserva il diritto, a proprio libero ed insindacabile giudizio di non dare corso alla manifestazione anche dopo l'assegnazione a seguito di eventuali gravi problemi organizzativi riscontrati. La manifestazione potrà comunque essere annullata, qualora comprovate cause di forza maggiore non imputabili alla volontà del soggetto assegnatario e della FIBa impediscano di fatto lo svolgimento dell'evento.

PENALI

La FIBa effettuerà verifiche e controlli in ordine al corretto assolvimento degli oneri posti a carico dell'Organizzatore di cui al presente bando.

In caso di carenza di uno qualunque degli adempimenti previsti alla voce "c) assistenza sanitaria" la gara non potrà avere luogo.

In caso di carenza di uno qualunque degli altri adempimenti previsti dal presente bando, il Giudice Arbitro incaricato verificherà se la gara possa essere disputata o meno, dando eventuali indicazioni operative per ovviare alle carenze riscontrate e registrando, comunque, le stesse, a referto.

In tali casi all'organizzatore sarà addebitata una penale variabile, a seconda della gravità della carenza riscontrata, da 25,00 a 500,00 euro.

La penale verrà stabilita, previa relazione dei competenti Uffici federali, dal Consiglio Federale.

Sono fatti salvi gli eventuali profili disciplinari.

Per accettazione delle pattuizioni contenute nel presente capitolato (*)

Firma (**) _____

Timbro del Soggetto proponente

Data _____ lì _____ / _____ / _____

(*) su ogni pagina del presente schema deve essere riportata la sigla del legale rappresentante il soggetto proponente, nonché deve essere apposto il timbro dello stesso soggetto.

(**) la firma deve essere preceduta, scritto in stampatello o comunque in modo leggibile, dal Cognome e dal Nome del rappresentante il soggetto proponente.



| Fiduciari Regionali | Nominativo |
|---------------------|-------------------------------|
| Bolzano | Helmuth Sigmund |
| Calabria | Mauro Filippelli |
| Campania | Michele Licciardi |
| Emilia Romagna | Anizette Cabiles |
| Lazio | Andrea Chiappini (Ad interim) |
| Liguria | Giulia Berettieri |
| Lombardia | Rosita Castaldo |
| Molise | Carmine Iacovella |
| Puglia | Roccangelo Bitetti |
| Sardegna | Alfonso Pellicciotta |
| Sicilia | Salvatore Orifici |
| Veneto | Alessandro Simonato |
| Piemonte | Teodor Stan |

Main Sponsor

semeraro

F. I. Ba. Federazione Italiana Badminton

Viale Tiziano, 70 - 00196 Roma - Tel. 06 83800707 / 708- Fax 06 83800718
www.badmintonitalia.it e-mail: federazione@badmintonitalia.it; fiba@pec.badmintonitalia.it
P.Iva 04774831004



| CODICE BAS | Cod. Meccan. Istituto | Codice Plesso | NOME ISTITUTO | REFERENTE | CITTA' | CAP | PROVINCIA | NUM. TESSERATI | NOTE |
|---------------------|-----------------------|---------------|---|----------------------------|---------------------|-------|-----------------|----------------|------|
| BASgassman4611 | RMPM16000 | RMPM160003 | Istituto Statale Vittorio Gassman Roma | FABIO CATALANO | ROMA | 168 | ROMA | 148 | |
| BA5volvera4616 | toic83800t | TOMM83801V | I.C. VOLVERA | LUIGI D'AGOSTINO | VOLVERA | 10040 | TORINO | 77 | |
| BASorraca4598 | PZIC886003 | PZMM886014 | IC "TORRACA-BONAVENTURA" PZ | MARIA SANTARSIERO | POTENZA | 85100 | POTENZA | 155 | |
| BA5bene4604 | TAIC80600B | TAIC80600B | I.C. "DEL BENE" | IVANO POLIGNANO | MARUGGIO | 74020 | TARANTO | 204 | |
| BASrossi4617 | RMIC8G300N | RMIC8G300N | Istituto Comprensivo Rosetta Rossi | JACOPO CARLONI | ROMA | 0168 | ROMA | 163 | |
| BAStecnicosaffa4599 | CRIS011009 | CRTF01102V | ISTITUTO TECNICO "P.SRAFFA" + PROFESSIONALE | ALBERTO BETTANI | CREMA | 26013 | CREMONA | 716 | |
| BA5marazzi4602 | CRIS011009 | CRRI011011 | ISTITUTO PROFESSIONALE "F. MARAZZI" | ALBERTO BETTANI | CREMA | 26013 | CREMONA | 353 | |
| BA5scarafa4603 | BAIS05600X | BAIS05600X | IISS ETTORE CARAFA | GIULIO PIARULLI | ANDRIA | 76123 | ANDRIA | 265 | |
| GSAsenobi4333 | CAIS02800L | CARA02801L | IIS EINAUDI SENORBI' | GIOVANNA FRAU | SENORBI | 9040 | SUD SARDEGNA | 245 | |
| GSAGiannone3377 | taic86700v | taic86700v | I.C. Giannone Pulsano | IVANO POLIGNANO | PULSANO | | TARANTO | 289 | |
| BA5busciolano4615 | PZIC88300G | PZIC88300G | I.C. BUSCOLANO POTENZA | MARIA SANTARSIERO | POTENZA | 85100 | POTENZA | 482 | |
| BASorazio4614 | PZPC040004 | PZPC040004 | LICEO CLASSICO STATALE QUINTO ORAZIO FLACCO | FABRIZIO MASPERI | POTENZA | 85100 | POTENZA | 748 | |
| GSAglorioso4135 | sais024004 | sais024004 | IIS GIA CAMILLO GLORIOSO | MICHELE APICELLA | MONTECORVINO ROV | 84096 | SALERNO | 702 | |
| BA5marchionne4620 | RIIC81100Q | RIIC81100Q | ISTITUTO OMNICOOMPENSIVO SERGIO MARCHIONNE | KARIN SABINA BLASSETTI | AMATRICE | 02012 | RIETI | 70 | |
| BA5barile4621 | PZIC822004 | PZMM822026 | I.C. GIOVANNI XXIII - DI BARILE | GABRIELLA MAGLIONE | BARILE | 85022 | POTENZA | 87 | |
| BA5mazzarrone4623 | CTIC80800X | CTEE808034 | MAZZARRONE - R. GUTTUSO | CARMEN LO BLANCO | MAZZARRONE | 95040 | CATANIA | 55 | |
| BA5bufalino4624 | CTIC80800X | CTEE808023 | I.C. MAZZARRONE - G. BUFALINO | CARMEN LO BLANCO | MAZZARRONE | 95040 | CATANIA | 77 | |
| BA5sciascia4625 | CTIC80800X | ctee808012 | I.C. MAZZARRONE - L.SCIASCIA | SOFIA DI GRAZIA | MAZZARRONE | 95040 | CATANIA | 81 | |
| BA5fermi4626 | CTIC80800X | CTEE808045 | I.C. MAZZARRONE - SCUOLA PRIMARIA ENRICO FERMI | SOFIA DI GRAZIA | MAZZARRONE | 95040 | CATANIA | 108 | |
| BA5valguarnera4628 | ENIC817002 | ENEE817014 | I.C. MAZZINI | FILIPPA D'ANGELO | VALGUARNERA CARO | 94019 | ENNA | 72 | |
| BA5bosco4632 | TAIC866003 | TAAE866015 | I.C. SAN G. BOSCO | RUBEN MOBILIA | TARANTO | 74100 | TARANTO | 134 | |
| BA5troina4634 | ENEE091002 | ENEE091002 | BORGIO TROINA | FRANCESCO SANTORO | TROINA | 94018 | ENNA | 69 | |
| BA5marina4640 | CSIC871008 | CSEE87104D | I.C. PAOLA GENTILI - MARINA | MARIA RITA LOMBARDI | PAOLA | 87027 | COSENZA | 84 | |
| BA5tommaso4618 | MEIC84600D | MEIC84600D | ISTITUTO COMPRENSIVO TOMMASO AVERSA | ORAZIO LI VOLSI | MISTRETTA | 98073 | MESSINA | 170 | |
| BA5siccomario4631 | PVIC81600P | PVIC81600P | I.C. SAN MARTINO SICCOMARIO | MAURO GUALDANA | SAN MARTINO SICCOM | 27028 | PAVIA | 176 | |
| BA5vittorio4633 | SRIC836008 | SRIC836008 | I.C. VITTORIO VENETO | DAMIANO CASTRO | LENTINI | 96016 | SIRACUSA | 160 | |
| GSAsidoro2977 | CSIC871008 | CSEE87105E | I.C. PAOLA S. AGATA | FRANCESCO ARGENTINO MILETO | PAOLA | 87027 | COSENZA | 149 | |
| BA5moretti4638 | TAIC858004 | TAMM858015 | I.C. MANZONI - PLESSO MICHELANGELO | CARMELA MARIA MORETTI | LATERZA | 74014 | TARANTO | 141 | |
| BA5fosse4639 | CSIC871008 | CSEE87101A | I.C. PAOLA GENTILI - FOSSE/TENIMENTO | MARIA RITA LOMBARDI | PAOLA | 87027 | COSENZA | 157 | |
| BA5commenda4636 | BRIC811008 | BRIC811008 | I.C. SANT'ELIA COMMENDA | MARIA SCRIMIERI | BRINDISI | 72100 | BRINDISI | 226 | |
| BA5dante4619 | CSIC8AX00G | CSIC8AX00G | IC DANTE ALIGHIERI | GIUSEPPE BARBERIO | SAN GIOVANNI IN FIO | 87056 | COSENZA | 308 | |
| GSAbuccarelli3873 | VVIC832004 | VVIC832004 | I.c. Garibaldi Buccarelli | EMANUEL CRISEO | VIBO VALENTIA | 08990 | VIBO VALENTIA | 252 | |
| BA5marconi3355 | caic824005 | CAMM824016 | I.C. GUGLIELMO MARCONI | GIOVANNI FALESSI | SAN GIOVANNI SUERG | 09010 | SUD SARDEGNA | 244 | |
| BA5adua4622 | MBIC86300B | MBMM86301C | I.C. VIA ADUA - SEVESO | MARCO VALENTINO | SEVESO | 20822 | MONZA E BRIANZA | 245 | |
| BA5saverio4629 | BAEE110009 | BAEE11003C | S.P. DON SAVERIO VALERIO | FRANCESCA LEONE | GRAVINA IN PUGLIA | 70024 | BARI | 410 | |
| BA5bosco4635 | LEIC823007 | LEIC823007 | I.C. DON BOSCO | FRANCESCA SANTORO | CUTROFIANO | 73020 | LECCE | 258 | |
| BA5federico4637 | PZIC871009 | PZIC871009 | I.C. FEDERICO II AVIGLIANO F. | ROSANNA SABIA | AVIGLIANO | 85021 | POTENZA | 265 | |
| BA5fanciullo4642 | PAIC8A8003 | PAIC8A8003 | I.C. CASA DEL FANCIULLO | ERASMO DI MARCO | PARTINICO | 90047 | Palermo | 60 | |
| BA5ipseoa4647 | NUIS01200G | NURC01201E | F.lli Costa Azara - I.P.S.E.O.A. - di Desulo | SILVIA FLORIS | DESULO | 08032 | NUORO | 55 | |
| BA5maria4644 | GE1M01700L | GE1M01700L | Istituto Maria Ausiliatrice | Annalisa Guaschi | Genova | 16142 | Genova | 154 | |
| BA5mancini4645 | avic86200d | avmm86201e | ISTITUTO COMPRENSIVO "P.S. MANCINI" | GRAZIELLA ROMEO | ARIANO IRPINO | 83031 | AVELLINO | 192 | |
| GSAgiovanni4153 | PAIC88700D | PAMM88701E | ISTITUTO COMPRENSIVO GIOVANNI XXIII | ANTONINO BICA | Terrasini | 90049 | Palermo | 449 | |
| BA5sorta4641 | CEMM07000A | CEMM07000A | Scuola Secondaria di 1° grado Massimo Stanzione Orta di Atella | CARMELA ARGENTO | Orta di Atella | 81030 | CASERTA | 686 | |
| BA5fruttuoso4643 | MBIC8AC00A | MBMM8AC01B | I.C. SAN FRUTTUOSO MONZA | Roberto Tirino | Monza | 20900 | MONZA E BRIANZA | 257 | |
| GSAlivatio4236 | NAIS006004 | NAIS006004 | ISIS ROSARIO LIVATINO | CIRO SCUOTTO | Napoli | 80146 | NAPOLI | 246 | |
| BA5belgioioso4646 | PVIC814003 | PVMM814014 | ISTITUTO COMPRENSIVO DI BELGIOIOSO | ALESSANDRO ROVATI | Belgioioso | 27011 | Pavia | 279 | |
| BA5cimarosa4648 | CEIC84500I | CEIC84500I | I.C.S. AD Indirizzo Musicale D.Cimarosa- IV Circolo Aversa -CE- | Maria Gabriella Marino | AVERSA | 81031 | CASERTA | 527 | |
| BA5cosenza4651 | csis051007 | csis051007 | IIS COSENZA IPSS-ITAS - DA VINCI NITTI | LUIGI GRANATO | COSENZA | 87100 | COSENZA | 1083 | |
| GSAltino4489 | CHIC80600P | CHMM80602R | IC DE PETRA - CASOLI - PLESSO DI ALTINO | PATRIZIA CINALLI | ALTINO | 66040 | CHIETI | 52 | |
| GSAArtistico4508 | TSSD01000L | TSSD01000L | LICEO ARTISTICO STATALE ENRICO E UMBERTO NORDIO | GIORGIA ABRAMI | TRIESTE | 34100 | TRIESTE | 50 | |
| GSAAquartus4258 | CAIC89800P | CAIC89800P | ISTITUTO COMPRENSIVO N° 6 QUARTU S. ELENA - SEZ. BELLAVISTA | LORELLA SIDDI | QUARTU S. ELENA | 9045 | CAGLIARI | 133 | |

| | | | | | | | | | |
|-----------------------|------------|------------|---|-----------------------------|---------------------|-------|---------------|-----|----------------|
| GSAlfano3425 | Cbis022008 | Cbis022008 | IIS ALFANO | ROBERTO DI BUCCI | TERMOLI | 86039 | CAMPOBASSO | 117 | |
| GSAsanctis4490 | AVIC871008 | AVMM87102A | ICS F. DE SANCTIS | GIACOMO SALICONE | CAPOSELE | 83040 | AVELLINO | 84 | |
| GSAMarconi4353 | BAIC853008 | BAEE85301A | IC MARCONI CARELLA PAM LOSITO | Donata D'agnelli | CANOSA DI PUGLIA | 76012 | BAT | 57 | |
| GSAbianchi4482 | BNIC82500A | BNMM8250B | SEC. S.BARTOLOMEO D. PETTINARO | PAOLO DONATO CIROCCO | SAN BARTOLOMEO IN | 82028 | BENEVENTO | 50 | |
| GSAGramsci3847 | LOIC80300E | LOMM80301G | IC A.GRAMSCI | ANGELA AZANONCELLI | LODI VECCHIO | 26855 | LODI | 217 | |
| GSAbaffi4529 | PVIC821006 | PVEE821029 | IC "PAOLO BAFFI" DI BRONI | DANIELE LONGHI | BRONI | 27043 | PAVIA | 376 | |
| GSAlodigiano3855 | LOIS00200V | LOIS00200V | I.DI ISTRUZIONE SUPERIORE DI ' SANT' ANGELO LODIGIANO' | CHIARA PUZZO | SANT'ANGELO LODIGI | 26866 | LODI | 530 | |
| GSATonaramgramsci4433 | NUIS01200G | NUTF012014 | F.Ili Costa Azara - ITT Gramscil - di Tonara | SILVIA FLORIS | TONARA | 08039 | NUORO | 50 | |
| GSAAzara4432 | NUIS01200G | NUPS012012 | F.Ili Costa Azara - Liceo Scientifico - di Sorgono | SILVANA DEMELAS | SORGONO | 08038 | NUORO | 63 | |
| GSAPoliteama4510 | PAIC890009 | PAIC890009 | I.C.S. POLITEAMA | DANIELE DELL'UTRI | PALERMO | 90141 | Palermo | 246 | |
| GSAvinci4477 | RCPS010001 | RCPS010001 | Liceo scientifico leonardo Da vinci | ANGELO TRIPODI | Reggio Calabria | 89125 | RC | 58 | |
| GSA220 | LC1E009004 | LC1E009004 | LA TRACCIA | LUCA BONFANTI | MISSAGLIE | 23873 | LECCO | 324 | |
| GSAdine4462 | UDIC85700X | UDMM857011 | IC UDINE 3° | DOMENICO BISCEGLIE | UDINE | 33100 | UDINE | 183 | |
| GSAPilla3016 | ISIC82500P | ISIC82500P | I.C. S. LEOPOLDO PILLA | GABRIELLA D'URBANO | VANAFRO | 86079 | ISERNIA | 59 | |
| BASlucillo4653 | CEIC8AZ004 | CEMM8AZ026 | I.C. LUCILIO | SILVANA CASTRICHINO | SESSA AURUNCA | 81037 | CASERTA | 79 | |
| BAScataldo4655 | CLEE02500P | CLEE02501Q | I.C SAN GIUSEPPE 2° S. CATALDO | GREGORIO SAVAIA | SAN CATALDO | 93017 | CALTANISSETTA | 88 | |
| BASlentini4658 | SRIC83800X | SRIC83800X | I.C. R. DA LENTINI | Salvatore Vecchio | LENTINI | 96016 | SIRACUSA | 119 | |
| BASverga4659 | ctic8an003 | ctic8an003 | I.C.S. ' G. VERGA' SCORDIA | MARILENA PAGANO | SCORDIA | 95048 | CATANIA | 50 | |
| BASilili4660 | CAIC8AB00V | CAIC8AB00V | I.C. ISILI - MANDAS | PAOLO SCHIRRU | ISILI | 9056 | SUD SARDEGNA | 123 | |
| BASbrunelleschi4662 | ctis008004 | ctis008004 | IS FILIPPO BRUNELLESCHI | D'AMICO GRAZIA BARBARA | ACIREALE | 95024 | CATANIA | 90 | |
| BASvillamar4654 | CAIC84800N | CAIC84800N | I.C. VOILLAMAR | ROSA ANTONIETTA SANTINI | VILLAMAR | 9020 | SUD SARDEGNA | 144 | |
| BASlamanna4652 | KRIC827001 | KRIC827001 | ISTITUTO COMPRENSIVO MORO LAMANNA MESORACA | Viviana Schipani | Mesoraca | 88838 | Crotone | 197 | |
| BASgranata4663 | PZIC894002 | PZMM894013 | IC GRANATA RIONERO IN VULTURE | MARCELLA CAVUOTI | RIONERO IN VULTURE | 85028 | POTENZA | 164 | |
| BASgranata4665 | PZIC85800V | PZIC85800V | IC MICHELE GRANATA | LUCIA LOVAGLIO | ATELLA | 85020 | POTENZA | 180 | |
| BASsibari4668 | CSIC842008 | CSIC842008 | IC TERRANOVA DI SIBARI | ADELINO LIUZZI | Terranova da Sibari | 87100 | COSENZA | 207 | |
| BASromano4664 | rmic8dm00n | RMM8DM01P | IC PORTO ROMANO | CORRADO SFERRAGATTA | FIUMICINO | 54 | ROMA | 287 | |
| GSA716 | PVIC80200R | PVMM80201T | I.C. 'G. e G. ROBECCHI' ' GAMBOLO' | DOMENICO DE MARINIS | GAMBOLO | 27025 | PAVIA | 262 | |
| BASmartini4657 | CATD220001 | CATD220001 | ITE P. MARTINI CAGLIARI | DARIO MOI | CAGLIARI | 9134 | CAGLIARI | 252 | |
| GSAdirocco3723 | CLIS00900V | CLIS00900V | I.I.S SEN. A. DI ROCCO CALTANISSETTA | Dorotea Balsano | CALTANISSETTA | 93100 | CALTANISSETTA | 267 | |
| GSAcaterina4285 | CAIC89300G | CAEE89301N | I. C. SANTA CATERINA | ELENA MURA | CAGLIARI | 9124 | CAGLIARI | 58 | |
| GSAvolta4095 | CLIS01900D | CLIS01900D | IS A.VOLTA | EMILIO ALESSANDRO GALIANO | CALTANISSETTA | 93100 | CALTANISSETTA | 292 | |
| GSAgasparrini2656 | PZIS028007 | PZTD02801D | IIS G. GASPARRINI | ROSA PASCENTE | MELFI | 85025 | POTENZA | 950 | |
| GSafumasoni4524 | SOIC801006 | SOMM801028 | I. C. "GIUSEPPE FUMASONI" BERBENNO DI VALTELLINA (SO) | ANNALISA CROCE | BERBENNO DI VALTEL | 23010 | SONDRIO | 141 | |
| GSAsolimene4229 | PZIS01100T | PZIS01100T | Istituto Istruzione Secondaria Superiore 'Solimene' | ENRICO OLIVIERI | PALAZZO SAN GERVAS | 85026 | POTENZA | 815 | |
| GSAcosta4197 | CSIC87000T | CSMM887053 | Montalto SV | FRANCESCA STILLO | SAN VINCENZO LA CO | 87030 | Cosenza | 177 | |
| GSAPagano4532 | CBIS002003 | CBPC00201A | Istituto di Istruzione Superiore M. Pagano Campobasso | GIUSEPPE COLAVECCHIO | CAMPOBASSO | 86100 | CAMPOBASSO | 151 | |
| GSAMarconi4322 | TAIC858004 | TAEE858016 | I.C. 'Marconi - Michelangelo' -Scuola Primaria plesso Manzoni | ROSANNA ZILIO | LATERZA | 74014 | TARANTO | 131 | |
| GSAnenni4554 | RGIS01300V | RGTF01301B | I.I.S."GALILEO FERRARIS" PLESSO P. NENNI | CARMEN BRUNO | RAGUSA | 97100 | RAGUSA | 51 | |
| GSAschinnia4349 | RGIC824005 | RGMM824016 | I.C.S. MARIA SCHININA' | MARIA DIQUATTRO | RAGUSA | 97100 | RAGUSA | 76 | |
| GSaagnesi4484 | LCPS020004 | LCPS020004 | MARIA GAETANA AGNESI | DIEGO FORTUGNO | MERATE | 23807 | LECCO | 85 | |
| GSAlattarico2631 | CSIC88700T | CSMM887031 | IC LATTARICO - REGINA | ANTONIO TROTTA | LATTARICO | 87010 | COSENZA | 145 | |
| GSAmontalto4187 | CSIC88700T | CSEE88701x | MONTALTO UFFUGO CENTRO | CONCETTINA SERRAO | MONTALTO UFFUGO | 87046 | COSENZA | 294 | |
| BASmandas4669 - 4660 | CAIC8AB00V | CAMM8AB065 | I.C. Isili- Mandas | AURORA TATTI | MANDAS | 09040 | SUD SARDEGNA | 62 | |
| GSA700 | RGIS01300V | RGIS01300V | I.I.S."GALILEO FERRARIS" PLESSO TOMMASEO | CARMEN BRUNO | RAGUSA | 97100 | RAGUSA | 11 | |
| BASpaolo4630 | MTIC83200T | MTMM83201V | ALDO MORO POLICORO N.2 | GIAMPAOLO SIMONE | POLICORO | 75025 | MATERA | 20 | |
| BASovidio4627 | CBIC849004 | CBMM849015 | FRANCESCO D'OVIDIO | MARIA ANTONIETTA CIRELLI | CAMPOBASSO | 86100 | CAMPOBASSO | 55 | |
| BASpace4656 | CBIC857003 | CBMM857014 | Istituto Comprensivo Achille Pace | Florinda Compagnucci | Termoli | 8603 | CAMPOBASSO | 0 | |
| GSAnegroni3291 | CSIC898008 | CSEE89801A | IC VIA NEGRONI | LILIANA PECORA | COSENZA | 87100 | COSENZA | 0 | |
| GSAbaruffi3501 | CNIS02900P | CNTF029017 | IIS CIGNA BARUFFI - GARELLI | alberto bonelli | Mondovi | 12084 | Cuneo | 0 | |
| GSAbotto2840 | PVIC83300C | PVMM83301D | IC DI VIA ANNA BOTTO | GIUSEPPE FRANCESCO GIACOTTI | VIGEVANO | 27029 | PAVIA | 0 | |
| BASbosco4667 | ISIC83400D | ISIC83400D | IST. COMPRENSIVO S.G. BOSCO | DANIELA SELLITTO | ISERNIA | 86170 | ISERNIA | 0 | in lavorazione |
| 318 | CTTB01000A | CTTB01000A | I.T. AERONAUTICA "ARTURO FERRARIS" | VINCENZO INTRAGUGLIELMO | CATANIA | 95123 | CT | 0 | in lavorazione |
| GSAregina4563 | CSIC88700T | CSEE887076 | IC MONTALTO REGINA PRIMARIA | ANTONIO TROTTA | LATTARICO | 87010 | COSENZA | 209 | |



F.I.Ba.
Federazione Italiana Badminton

REGOLAMENTO DELLE GARE

In vigore dal 22 febbraio 2025

Sommario

| | |
|---|-----------|
| CAPO 1 | 5 |
| TORNEI | 5 |
| Articolo 1.1 - Generalità | 5 |
| Articolo 1.2 - Categorie | 5 |
| Articolo 1.3 - Discipline | 5 |
| Articolo 1.4 - Titoli e premi | 5 |
| Articolo 1.5 - Ammissione | 5 |
| Articolo 1.6 - Iscrizioni | 7 |
| Articolo 1.7 - Modalità di disputa | 7 |
| Articolo 1.8 - Sorteggio e orari di gioco | 8 |
| Articolo 1.9 - Tabelloni | 8 |
| Articolo 1.10 - Teste di serie | 8 |
| Articolo 1.11 - Determinazione della classifica | 8 |
| CAPO 2 | 9 |
| CAMPIONATI ITALIANI INDIVIDUALI | 9 |
| Articolo 2.1 - Generalità | 9 |
| Articolo 2.2 - Categorie | 9 |
| Articolo 2.3 - Discipline | 9 |
| Articolo 2.4 - Titoli e premi | 9 |
| Articolo 2.5 - Ammissione | 9 |
| Articolo 2.6 - Iscrizioni | 10 |
| Articolo 2.7 - Modalità di disputa | 10 |
| Articolo 2.8 - Sorteggio ed orari di gioco | 10 |
| Articolo 2.9 - Tabelloni | 10 |
| Articolo 2.10 - Teste di serie | 11 |
| Articolo 2.11 - Determinazione della classifica | 11 |
| CAPO 3 | 12 |
| CAMPIONATO ITALIANO A SQUADRE | 12 |
| Articolo 3.1 - Generalità | 12 |
| Articolo 3.2 - Titoli e premi | 12 |
| Articolo 3.3 - Gironi, calendario e località delle gare | 12 |
| Articolo 3.4 - Ammissione | 13 |
| Articolo 3.5 - Iscrizioni | 13 |
| Articolo 3.6 - Modalità per la disputa dei gironi | 14 |
| Articolo 3.7 - Disposizioni di gara | 14 |
| Articolo 3.8 - Svolgimento dell'incontro intersociale | 14 |
| Articolo 3.9 - Punti | 15 |
| Articolo 3.10 - Play-off e Play-out | 15 |
| Articolo 3.11 - Promozioni e retrocessioni | 15 |
| Articolo 3.12 - Ritiri | 16 |
| Articolo 3.13 - Penalizzazioni e sanzioni | 16 |
| CAPO 4 | 17 |
| CAMPIONATO ITALIANO A SQUADRE UNDER 17 | 17 |
| Articolo 4.1 - Generalità | 17 |
| Articolo 4.2 - Ammissione | 17 |
| Articolo 4.3 - Iscrizioni | 17 |
| Articolo 4.4 - Composizione squadra | 17 |
| Articolo 4.5 - Modalità per la disputa | 18 |
| Articolo 4.6 - Gironi, calendario e località | 18 |
| Articolo 4.7 - Disposizioni di gara | 18 |
| Articolo 4.8 - Svolgimento dell'incontro intersociale | 18 |
| Articolo 4.9 - Punti | 18 |
| Articolo 4.10 - Fase ad eliminazione diretta | 19 |
| Articolo 4.11 - Penalizzazioni e sanzioni | 19 |
| Articolo 4.12 - Titoli e premi | 19 |
| CAPO 5 | 20 |
| CAMPIONATI REGIONALI INDIVIDUALI | 20 |
| Articolo 5.1 - Generalità | 20 |
| Articolo 5.2 - Categorie | 20 |
| Articolo 5.3 - Discipline | 20 |
| Articolo 5.4 - Titoli e premi | 20 |
| Articolo 5.5 - Ammissione | 20 |
| Articolo 5.6 - Iscrizioni | 21 |
| Articolo 5.7 - Modalità di disputa | 21 |

| | |
|---|-----------|
| Articolo 5.8 - Sorteggio | 21 |
| Articolo 5.9 - Tabelloni | 21 |
| Articolo 5.10 - Teste di serie | 21 |
| Articolo 5.11 - Determinazione della classifica | 22 |
| Articolo 5.12 - Rinvio | 22 |
| CAPO 6 | 23 |
| CAMPIONATI PROVINCIALI INDIVIDUALI | 23 |
| Articolo 6.1 - Generalità | 23 |
| Articolo 6.2 - Categorie | 23 |
| Articolo 6.3 - Discipline | 23 |
| Articolo 6.4 - Titoli e premi | 23 |
| Articolo 6.5 - Ammissione | 23 |
| Articolo 6.6 - Iscrizioni | 23 |
| Articolo 6.7 - Modalità di disputa | 24 |
| Articolo 6.8 - Sorteggio | 24 |
| Articolo 6.9 - Gironi e Tabelloni | 24 |
| Articolo 6.10 - Teste di serie | 24 |
| Articolo 6.11 - Determinazione della classifica | 24 |
| Articolo 6.12 - Rinvio | 25 |
| CAPO 7 | 26 |
| TORNEI PARA-BADMINTON | 26 |
| Articolo 7.1 - Generalità | 26 |
| Articolo 7.2 - Categorie | 26 |
| Articolo 7.3 - Discipline | 26 |
| Articolo 7.4 - Titoli e premi | 26 |
| Articolo 7.5 - Ammissione | 26 |
| Articolo 7.6 - Iscrizioni | 27 |
| Articolo 7.7 - Modalità di disputa | 27 |
| Articolo 7.8 - Sorteggio | 28 |
| Articolo 7.9 - Tabelloni | 28 |
| Articolo 7.10 - Teste di serie | 29 |
| Articolo 7.11 - Determinazione della classifica | 29 |
| CAPO 8 | 30 |
| CAMPIONATI ITALIANI PARA-BADMINTON | 30 |
| Articolo 8.1 - Generalità | 30 |
| Articolo 8.2 - Categorie | 30 |
| Articolo 8.3 - Discipline | 30 |
| Articolo 8.4 - Titoli e premi | 30 |
| Articolo 8.5 - Ammissione | 30 |
| Articolo 8.6 - Iscrizioni | 31 |
| Articolo 8.7 - Modalità di disputa | 31 |
| Articolo 8.8 - Sorteggio ed orari di gioco | 32 |
| Articolo 8.9 - Tabelloni | 32 |
| Articolo 8.10 - Teste di serie | 33 |
| Articolo 8.11 - Determinazione della classifica | 33 |
| CAPO 9 | 34 |
| CAMPIONATI REGIONALI PARA-BADMINTON | 34 |
| Articolo 9.1 - Generalità | 34 |
| Articolo 9.2 - Categorie | 34 |
| Articolo 9.3 - Discipline | 34 |
| Articolo 9.4 - Titoli e premi | 34 |
| Articolo 9.5 - Ammissione | 34 |
| Articolo 9.6 - Iscrizioni | 35 |
| Articolo 9.7 - Modalità di disputa | 35 |
| Articolo 9.8 - Sorteggio | 36 |
| Articolo 9.9 - Tabelloni | 36 |
| Articolo 9.10 - Teste di serie | 36 |
| Articolo 9.11 - Determinazione della classifica | 36 |
| Articolo 9.12 - Rinvio | 37 |
| CAPO 10 | 38 |
| TORNEI MASTER | 38 |
| Articolo 10.1 - Generalità | 38 |
| Articolo 10.2 - Categorie | 38 |
| Articolo 10.3 - Discipline | 38 |
| Articolo 10.4 - Titoli e premi | 38 |
| Articolo 10.5 - Ammissione | 38 |

| | |
|---|-----------|
| Articolo 10.6 - Iscrizioni | 38 |
| Articolo 10.7 - Modalità di disputa | 38 |
| Articolo 10.8 - Sorteggio e orari di gioco | 39 |
| Articolo 10.9 - Tabelloni | 39 |
| Articolo 10.10 - Teste di serie | 39 |
| Articolo 10.11 - Determinazione della classifica | 39 |
| CAPO 11 | 40 |
| CAMPIONATI ITALIANI MASTER | 40 |
| Articolo 11.1 - Generalità | 40 |
| Articolo 11.2 - Categorie | 40 |
| Articolo 11.3 - Discipline | 40 |
| Articolo 11.4 - Titoli e premi | 40 |
| Articolo 11.5 - Ammissione | 40 |
| Articolo 11.6 - Iscrizioni | 40 |
| Articolo 11.7 - Modalità di disputa | 41 |
| Articolo 11.8 - Sorteggio ed orari di gioco | 41 |
| Articolo 11.9 - Tabelloni | 41 |
| Articolo 11.10 - Teste di serie | 41 |
| Articolo 11.11 - Determinazione della classifica | 41 |
| CAPO 12 | 43 |
| CAMPIONATO ITALIANO A SQUADRE MASTER | 43 |
| Articolo 12.1 - Generalità | 43 |
| Articolo 12.2 - Ammissione | 43 |
| Articolo 12.3 - Iscrizioni | 43 |
| Articolo 12.4 - Composizione squadra | 43 |
| Articolo 12.5 - Modalità per la disputa | 43 |
| Articolo 12.6 - Gironi, calendario e località | 44 |
| Articolo 12.7 - Disposizioni di gara | 44 |
| Articolo 12.8 - Svolgimento dell'incontro intersociale | 44 |
| Articolo 12.9 - Punti | 44 |
| Articolo 12.10 - Fase ad eliminazione diretta | 44 |
| Articolo 12.11 - Penalizzazioni e sanzioni | 45 |
| Articolo 12.12 - Titoli e premi | 45 |
| CAPO 13 | 46 |
| CAMPIONATI REGIONALI MASTER | 46 |
| Articolo 13.1 - Generalità | 46 |
| Articolo 13.2 - Categorie | 46 |
| Articolo 13.3 - Discipline | 46 |
| Articolo 13.4 - Titoli e premi | 46 |
| Articolo 13.5 - Ammissione | 46 |
| Articolo 13.6 - Iscrizioni | 46 |
| Articolo 13.7 - Modalità di disputa | 46 |
| Articolo 13.8 - Sorteggio | 47 |
| Articolo 13.9 - Tabelloni | 47 |
| Articolo 13.10 - Teste di serie | 47 |
| Articolo 13.11 - Determinazione della classifica | 47 |
| Articolo 13.12 - Rinvio | 47 |
| CAPO 14 | 48 |
| CLASSIFICHE E PUNTEGGI | 48 |
| Articolo 14.1 - Generalità | 48 |
| Articolo 14.2 - Manifestazioni che assegnano punteggio per le classifiche | 48 |
| Articolo 14.3 - Determinazione delle classifiche | 49 |
| Articolo 14.4 - Parità di punteggio | 49 |
| Articolo 14.5 - Revisione delle classifiche | 49 |
| CAPO 15 | 50 |
| TABELLE PUNTEGGI | 50 |

CAPO 1

TORNEI

Articolo 1.1 - Generalità

- 1.1.1 I tornei vengono annualmente autorizzati dal Consiglio Federale e per tutte le tipologie di tornei è obbligatorio l'utilizzo del programma "tournament planner" per la gestione della manifestazione.
- 1.1.2 I tornei autorizzati che assegnano punteggio per le classifiche di singolare e di doppio sono suddivisi nelle seguenti categorie:
 - a) superseries;
 - b) grand prix;
 - c) challenge;
 - d) challenge a livelli.
- 1.1.3 I tornei autorizzati che non assegnano punteggio per le classifiche di singolare e di doppio sono suddivisi nelle seguenti categorie:
 - a) open internazionale;
 - b) open nazionale.
- 1.1.4 Il consiglio federale autorizza annualmente quattro tornei di categoria superseries. Inoltre autorizza quindici tornei di categoria grand prix, equamente distribuiti sul territorio nazionale. Per le altre categorie non è prevista limitazione.

Articolo 1.2 - Categorie

- 1.2.1 I tornei prevedono le seguenti categorie:
 - senior;
 - junior;
 - under 17;
 - under 15;
 - under 13.
- 1.2.2 I tornei a livelli prevedono le seguenti categorie:
 - A: dal 1° al 32° in classifica;
 - B: dal 33° al 96° in classifica;
 - C: dal 97° al 224° in classifica;
 - D: dal 225° in classifica in poi.

Articolo 1.3 - Discipline

- 1.3.1 I tornei prevedono le seguenti discipline:
 - a) singolare maschile (SM);
 - b) singolare femminile (SF);
 - c) doppio maschile (DM);
 - d) doppio femminile (DF);
 - e) doppio misto (DX).

Articolo 1.4 - Titoli e premi

- 1.4.1 È lasciata agli organizzatori dei tornei la facoltà di assegnare coppe, medaglie, targhe o altri oggetti ricordo ai partecipanti.

Articolo 1.5 - Ammissione

- 1.5.1 La partecipazione ai tornei superseries che assegnano un punteggio in classifica di singolare e di doppio è aperta a tutti i giocatori in possesso di tessera agonistica F.I.Ba.
- 1.5.2 Nei tornei superseries nella categoria senior sono ammessi a partecipare:
 - a) nel singolare maschile e nel singolare femminile 32 giocatori;
 - b) nel doppio maschile e nel doppio femminile 16 coppie;
 - c) nel doppio misto 24 coppie.
- 1.5.3 Nei tornei superseries nelle categorie per junior, under 17, under 15 ed under 13 sono ammessi a partecipare:

- a) nel singolare maschile e nel singolare femminile 16 giocatori;
 - b) nel doppio maschile e nel doppio femminile 8 coppie;
 - c) nel doppio misto 12 coppie.
- 1.5.4 La partecipazione ai tornei grand prix e challenge che assegnano un punteggio in classifica di singolare e di doppio è aperta a tutti i giocatori in possesso di tessera agonistica F.I.Ba. o di altra federazione straniera riconosciuta da B.W.F. per i quali è obbligatorio presentare al momento dell'iscrizione la copia del certificato medico di idoneità specifica all'attività sportiva agonistica per il badminton effettuato in Italia ai sensi della normativa vigente ed in corso di validità nella data della manifestazione.
- 1.5.5 La partecipazione ai tornei livelli è aperta a tutti i giocatori in possesso di tessera agonistica F.I.Ba. in base alla posizione occupata nelle rispettive classifiche di singolare e di doppio come previsto dal seguente schema:
- categoria A: giocatori presenti nel livello A, B, C, D e N.C. (non classificati);
 - categoria B: giocatori presenti nel livello B, C, D e N.C. (non classificati);
 - categoria C: giocatori presenti nel livello C, D e N.C. (non classificati);
 - categoria D: giocatori presenti nel livello D e N.C. (non classificati).
- 1.5.6 La partecipazione ai tornei open internazionale è aperta a tutti i giocatori in possesso di tessera agonistica F.I.Ba. o di altra federazione straniera riconosciuta da B.W.F..
- 1.5.7 La partecipazione ai tornei open nazionale è aperta a tutti i giocatori in possesso di tessera agonistica F.I.Ba..
- 1.5.8 Nei tornei grand prix, challenge e challenge a livelli gli organizzatori devono andare a limitare il numero massimo di giocatori/coppie iscrivibili nelle singole categorie e discipline senza distinzione di genere in quanto per ogni ora di gioco ogni campo può ospitare 2 partite al quale può essere aggiunto un valore di +5%.
- 1.5.9 Nei tornei grand prix, challenge e challenge a livelli gli organizzatori potranno far disputare le partite tra le ore 9 e le ore 21 del sabato e tra le ore 9 e le ore 17 della domenica per un totale di massimo 20 ore di gara.
- 1.5.10 In base a quanto previsto dagli artt. 1.5.8 e 1.5.9 un impianto può ospitare al massimo il seguente n. di partite:

| N. Campi | N. Ore Sabato Max | N. Ore Domenica Max | N. Partite Max Sabato (incluso +5%) | N. Partite Max Domenica (incluso +5%) | N. Partite Totali Max (incluso +5%) |
|----------|-------------------|---------------------|-------------------------------------|---------------------------------------|-------------------------------------|
| 2 | 12 | 8 | 50 | 34 | 84 |
| 3 | 12 | 8 | 76 | 50 | 126 |
| 4 | 12 | 8 | 101 | 67 | 168 |
| 5 | 12 | 8 | 126 | 84 | 210 |
| 6 | 12 | 8 | 151 | 101 | 252 |
| 7 | 12 | 8 | 176 | 118 | 294 |
| 8 | 12 | 8 | 202 | 134 | 336 |
| 9 | 12 | 8 | 227 | 151 | 378 |
| 10 | 12 | 8 | 252 | 168 | 420 |
| 11 | 12 | 8 | 277 | 185 | 462 |
| 12 | 12 | 8 | 302 | 202 | 504 |

- 1.5.11 Al termine delle iscrizioni qualora gli iscritti nelle singole discipline dovessero essere superiori al massimale previsto dai regolamenti dei singoli tornei verranno create delle reserve list.
- 1.5.12 I giocatori/coppie presenti nelle reserve list potranno essere promossi nel main draw se:
- un giocatore/coppia dovesse ritirarsi fino al giorno precedente il sorteggio dei tabelloni;
 - gli iscritti dovessero essere in numero inferiore rispetto al massimale previsto dai regolamenti dei singoli tornei e quindi dar luogo ad un numero di partite inferiori rispetto a quello previsto dall'art. 1.5.10.

1.5.13 Le promozioni dalle reserve list ai main draw, in caso di iscritti inferiori rispetto al massimale previsto dai regolamenti dei singoli tornei, potranno essere, a seguito di richiesta degli organizzatori:

- totali, quando il numero di promozioni può dar luogo ad un numero di partite inferiore rispetto a quelle possibili dall'art. 1.5.10;
- parziali, quando il numero di promozioni può dar luogo ad un numero di partite superiore rispetto a quelle possibili dall'art. 1.5.10.

In questo secondo caso le promozioni saranno ripartite in maniera omogenea tra tutte le specialità che hanno fatto riscontrare un numero di iscrizioni superiore a quello previsto dal regolamento del torneo.

Ad esempio se un torneo su quattro campi (168 partite totali) dovesse avere, in base al numero degli iscritti, 148 partite è possibile andare a ripescare fino a 20 partite tra le specialità che hanno fatto riscontrare giocatori/coppie in reserve list. Le promozioni verranno ripartite in maniera coerente tra le specialità con reserve list:

| | Limite Iscrizioni | Partite Previste Regolamento Torneo | Iscritti | Reserve List | Partite Previste Iscritti | Promossi Main Draw | Partite Totali |
|----|-------------------|-------------------------------------|----------|--------------|---------------------------|--------------------|-----------------------|
| SM | 32 | 31 | 42 | 10 | 31 | 7 9 | 38 40 |
| SF | 32 | 31 | 34 | 2 | 31 | 2 | 33 |
| DM | 24 | 23 | 27 | 3 | 23 | 3 | 26 |
| DF | 24 | 23 | 17 | - | 16 | - | 16 |
| DX | 48 | 47 | 54 | 6 | 47 | 6 | 53 |
| | | | | | | | |
| | | 155 | | | 148 | | 166 168 |

Articolo 1.6 - Iscrizioni

- 1.6.1 Le iscrizioni ai tornei devono essere perfezionate esclusivamente su "tournament software" entro le ore 12.00 del lunedì precedente la data del sorteggio.
- 1.6.2 Nei tornei un giocatore può iscriversi nel singolare e nei doppi nella sua categoria di età o in una superiore, ma non può iscriversi per la stessa disciplina in più di una categoria.
- 1.6.3 Nei tornei un giocatore può iscriversi nel singolare e nei doppi nel suo livello o in uno di quelli superiori, ma non può iscriversi per la stessa disciplina in più di un livello.
- 1.6.4 La mancata indicazione del compagno di doppio rende nulla l'iscrizione.
- 1.6.5 Un giocatore non può iscriversi con due compagni diversi nella stessa disciplina.
- 1.6.6 Nel caso di coppie con giocatori di diversi livelli, la coppia gioca nel livello del giocatore più elevato.
- 1.6.5 Ritiri per iscritto, fatti prima della compilazione del tabellone, non sono sanzionati.
- 1.6.6 Se una disciplina non raggiunge 6 iscritti nei singolari e 4 coppie iscritte nei doppi questa viene accorpata automaticamente con la stessa disciplina della prima categoria di età superiore che viene disputata. Qualora una disciplina della categoria di età più grande prevista in uno specifico torneo non raggiunge i minimi di partecipazione e non può essere accorpata alla stessa disciplina della categoria di età inferiore perché questa raggiunge i minimi di partecipazione, questa viene disputata lo stesso pur non potendo assegnare punteggi.
- 1.6.7 Per poter far disputare una disciplina, tra tutti gli iscritti a quella specifica disciplina, deve essere presente almeno un giocatore/coppia di quella determinata categoria di età.

Articolo 1.7 - Modalità di disputa

- 1.7.1 Nei tornei si gioca con tutti i tipi di volani omologati da B.W.F., messi a disposizione dai giocatori partecipanti.
- 1.7.2 I tornei superseries si disputano con la formula dell'eliminazione diretta.
- 1.7.3 Tutte le altre tipologie di tornei possono essere disputate con la formula dell'eliminazione diretta o possono prevedere solamente gironi oppure anche gironi o tabelloni di qualificazione seguiti da tabelloni ad eliminazione diretta.
- 1.7.4 Nessun punteggio viene assegnato alle discipline che si disputano con 3 o meno giocatori nei singolari o con meno di 2 coppie nei doppi. Tali discipline non potranno essere omologate.
- 1.7.5 Per ottenere il punteggio conquistato, il giocatore/coppia deve terminare almeno una partita.

- 1.7.6 Assenze di giocatori o coppie iscritti e presenti nei tabelloni, saranno segnalate dal giudice arbitro alla segreteria federale per le dovute segnalazioni agli organi di giustizia competenti.

Articolo 1.8 - Sorteggio e orari di gioco

- 1.8.1 Il sorteggio dei tabelloni viene effettuato presso la segreteria federale il mercoledì della settimana precedente la data della manifestazione e vengono pubblicati sul portale "tournament software" della F.I.Ba..
- 1.8.2 Gli orari di gioco dovranno essere pubblicati al massimo entro le ore 12.00 del lunedì della settimana della manifestazione. In caso di inadempimento di tale prescrizione all'organizzatore sarà addebitata una penale di 50,00 euro.

Articolo 1.9 - Tabelloni

- 1.9.1 Nei tornei, in caso di disputa di un tabellone ad eliminazione diretta, sono previsti per ogni disciplina i seguenti tabelloni:
- a) 2 iscritti, tabellone ad eliminazione diretta da 2;
 - b) da 3 a 4 iscritti, tabellone ad eliminazione diretta da 4;
 - c) da 5 a 8 iscritti, tabellone ad eliminazione diretta da 8;
 - d) da 9 a 16 iscritti, tabellone ad eliminazione diretta da 16;
 - e) da 17 a 32 iscritti, tabellone ad eliminazione diretta da 32;
 - f) da 33 a 64 iscritti, tabellone ad eliminazione diretta da 64;
 - g) da 65 iscritti in poi, tabellone ad eliminazione diretta da 128.

Articolo 1.10 - Teste di serie

- 1.10.1 Nei tornei, le teste di serie, in caso di disputa di un tabellone ad eliminazione diretta, per ogni disciplina sono:
- n. 1 per il tabellone da 4;
 - n. 2 per il tabellone da 8;
 - n. 4 per il tabellone da 16;
 - n. 8 per il tabellone da 32;
 - n. 16 per il tabellone da 64.
- 1.10.2 Nei tornei, le teste di serie, in caso di disputa di girone unico o in caso di disputa di due o più gironi di qualificazione sono:
- n. 1 per ogni girone.
- 1.10.3 Le teste di serie nei singolari sono determinate dai punteggi posseduti dai giocatori nella classifica di singolare.
- 1.10.4 Le teste di serie nei doppi sono determinate dalla somma dei punteggi posseduti dai giocatori, che formano la coppia, nella rispettiva classifica di doppio.

Articolo 1.11 - Determinazione della classifica

- 1.11.1 La finale determina il 1° e il 2° posto; non vengono disputate le gare di piazzamento per il 3° e 4° posto, dal 5° all'8°, dal 9° al 16°, ecc., per cui i perdenti dei singoli turni sono classificati "ex aequo".
- 1.11.2 Nell'elencazione dei giocatori "ex aequo" fino al 4° posto si tiene conto del piazzamento dei giocatori contro i quali ciascun giocatore/coppia ha perso; per il rimanente tabellone e per gli eventuali gironi o tabelloni di qualificazione l'elencazione dei giocatori è fatta dall'alto in basso per ciascun turno.
- 1.11.3 I giocatori che non si sono presentati in campo o non hanno terminato almeno una partita sono dichiarati "non presenti" (NP) o ritirati (RIT) ed elencati in fondo alla graduatoria. Il loro posto nella graduatoria rimane vuoto.
- 1.11.4 I punti attribuiti ad ogni giocatore/coppia sono quelli del turno nel quale ha perso o si è ritirato dopo aver terminato almeno una partita.
- 1.11.5 Qualora un torneo dovesse essere interrotto definitivamente per cause di forza maggiore le gare iniziate potranno essere omologate, a patto che almeno un incontro di quella specifica disciplina sia stato terminato, e i punteggi saranno assegnati in base alla posizione occupata nel tabellone al momento dell'interruzione.

CAPO 2

CAMPIONATI ITALIANI INDIVIDUALI

Articolo 2.1 - Generalità

- 2.1.1 I campionati italiani individuali sono indetti annualmente dalla Federazione Italiana Badminton ed è obbligatorio l'utilizzo del programma "tournament planner" per la gestione della manifestazione.

Articolo 2.2 - Categorie

- 2.2.1 I campionati italiani individuali prevedono le seguenti categorie:
- a) assoluti;
 - b) junior;
 - c) under 17;
 - d) under 15;
 - e) under 13.
- 2.2.2 I campionati junior e under possono svolgersi in unica manifestazione e comprendere in parte o tutti i settori di età.

Articolo 2.3 - Discipline

- 2.3.1 I campionati italiani individuali prevedono le seguenti discipline:
- a) singolare maschile (SM);
 - b) singolare femminile (SF);
 - c) doppio maschile (DM);
 - d) doppio femminile (DF);
 - e) doppio misto (DX).

Articolo 2.4 - Titoli e premi

- 2.4.1 Ai primi tre classificati di ogni disciplina viene assegnata una medaglia di conio federale e una coppa. Ai vincitori viene assegnato il titolo e concesso il diritto di fregiarsi del titolo di campione italiano fino alla disputa dei campionati successivi.
- 2.4.2 Nei campionati italiani assoluti, junior e under 17, 15, 13 viene assegnata una coppa ~~all'A.S.A. prima classificata~~ all'E.S.D. primo classificato nella speciale classifica a punti.

Articolo 2.5 - Ammissione

- 2.5.1 Ai campionati italiani assoluti sono ammessi a partecipare giocatori con cittadinanza italiana ed in possesso di tessera agonistica F.I.Ba..
- 2.5.2 Ai campionati italiani junior e under sono ammessi a partecipare giocatori con cittadinanza italiana e giocatori minori con cittadinanza straniera nati in Italia ed in possesso di tessera agonistica F.I.Ba..
- 2.5.3 Ai campionati italiani assoluti possono partecipare:
- a) nel singolare maschile e nel singolare femminile 64 giocatori presenti nella classifica di singolare in ordine di classifica;
 - b) nel doppio maschile, nel doppio femminile e nel doppio misto 32 coppie ordinate in base alla somma dei punteggi posseduti dai giocatori, che formano la coppia, nelle rispettive classifiche di doppio.
- 2.5.4 Ai campionati italiani junior possono partecipare:
- a) nel singolare maschile e nel singolare femminile 32 giocatori di categoria junior presenti nella classifica di singolare in ordine di classifica;
 - b) nel doppio maschile, nel doppio femminile e nel doppio misto 16 coppie ordinate in base alla somma dei punteggi posseduti dai giocatori, che formano la coppia, nelle rispettive classifiche di doppio.
- 2.5.5 Ai campionati italiani under 17, 15 e 13, per ogni settore d'età, possono partecipare:
- a) nel singolare maschile e nel singolare femminile 32 giocatori presenti nella classifica di singolare in ordine di classifica;

- b) nel doppio maschile, nel doppio femminile e nel doppio misto 16 coppie ordinate in base alla somma dei punteggi posseduti dai giocatori, che formano la coppia, nelle rispettive classifiche di doppio.
- 2.5.6 Tutti i giocatori presenti nelle classifiche di singolare e di doppio, sempre nel rispetto dei requisiti indicati nei commi precedenti, potranno fare richiesta di iscrizione ai campionati italiani. Scaduto il termine d'iscrizione dei campionati verranno pubblicate le liste dei giocatori e delle coppie ammesse alle singole categorie e discipline.
- 2.5.7 Il Direttore Tecnico, in ogni campionato italiano individuale, ha la possibilità di selezionare, in aggiunta a quanti già regolarmente qualificati, due wild card per ogni disciplina. La posizione occupata nel tabellone dalle eventuali wild card, sia nei singolari che nei doppi, sarà decisa dal Direttore Tecnico.
- 2.5.8 Tutti i giocatori, prima dell'inizio dei campionati italiani individuali, devono obbligatoriamente esibire al giudice arbitro designato la tessera agonistica rilasciata dalla F.I.Ba. accompagnata da un documento di identità, se richiesto.

Articolo 2.6 - Iscrizioni

- 2.6.1 Le iscrizioni ai campionati italiani individuali devono essere perfezionate esclusivamente su "tournament software" almeno 15 giorni prima della manifestazione.
- 2.6.2 Per i campionati italiani assoluti, junior, under 17, 15 e 13 il pagamento della tassa d'iscrizione deve essere effettuato entro 7 giorni dalla pubblicazione degli ammessi.
- 2.6.3 Nei campionati italiani junior e under 17, 15 e 13 un giocatore può iscriversi nel singolare e nei doppi nella sua categoria di età o in una superiore, ma non può iscriversi per la stessa disciplina in più di una categoria.
- 2.6.4 Contestualmente all'invio delle iscrizioni il responsabile del club deve inviare alla segreteria federale copia del certificato medico di idoneità specifica all'attività sportiva agonistica per il badminton effettuato in Italia ai sensi della normativa vigente ed in corso di validità nella data della manifestazione di tutti i propri giocatori iscritti pena l'immediata sospensione della validità della tessera agonistica con la conseguente esclusione dalla lista degli iscritti al campionato stesso e l'invio della documentazione ai preposti organi di giustizia sportiva per i provvedimenti sanzionatori del caso.
- 2.6.5 Ritiri per iscritto, fatti prima della compilazione dei tabelloni, non sono sanzionati.

Articolo 2.7 - Modalità di disputa

- 2.7.1 Nei campionati italiani individuali si gioca con un unico tipo di volano autorizzato dalla Federazione, indicato nel comunicato ufficiale e messo a disposizione dall'organizzatore.
- 2.7.2 Le prove dei campionati italiani si disputano con la formula dell'eliminazione diretta.
- 2.7.3 Se in una disciplina di singolare partecipano meno di 8 giocatori, ma almeno 2 giocatori, la disciplina verrà svolta, il titolo sarà riconosciuto sul campo, ma non potrà essere omologata.
- 2.7.4 Se in una disciplina di doppio partecipano meno di 4 coppie, ma almeno 2 coppie, la disciplina verrà svolta, il titolo sarà riconosciuto sul campo, ma non potrà essere omologata.
- 2.7.5 Assenze di giocatori o coppie iscritte e presenti nei tabelloni, saranno segnalate dal giudice arbitro alla segreteria federale per le dovute segnalazioni agli organi di giustizia competenti.

Articolo 2.8 - Sorteggio ed orari di gioco

- 2.8.1 Nei campionati italiani individuali il sorteggio dei tabelloni viene effettuato nella sede e all'orario indicato nel comunicato ufficiale ma almeno 7 giorni prima dell'inizio della manifestazione.
- 2.8.2 Gli orari di gioco verranno pubblicati al massimo 2 giorni dopo la data del sorteggio.

Articolo 2.9 - Tabelloni

- 2.9.1 I campionati italiani individuali prevedono per ogni disciplina i seguenti tabelloni:
- a) 2 iscritti, ad eliminazione diretta da 2;
 - b) da 3 a 4 iscritti, ad eliminazione diretta da 4;
 - c) da 5 a 8 iscritti, ad eliminazione diretta da 8;
 - d) da 9 a 16 iscritti, ad eliminazione diretta da 16;
 - e) da 17 a 32 iscritti, ad eliminazione diretta da 32;
 - f) da 33 a 64 iscritti, ad eliminazione diretta da 64;
 - g) da 65 iscritti in poi, tabellone ad eliminazione diretta da 64 e tabelloni di qualificazione.

Articolo 2.10 - Teste di serie

- 2.10.1 Nei campionati italiani individuali le teste di serie per ogni disciplina sono:
- n. 1 per il tabellone da 4;
 - n. 2 per il tabellone da 8;
 - n. 4 per il tabellone da 16;
 - n. 8 per il tabellone da 32;
 - n. 16 per il tabellone da 64.
- 2.10.2 Le teste di serie nei singolari sono determinate dai punteggi posseduti dai giocatori nella classifica di singolare.
- 2.10.3 Le teste di serie nei doppi sono determinate dalla somma dei punteggi posseduti dai giocatori, che formano la coppia, nella rispettiva classifica di doppio.

Articolo 2.11 - Determinazione della classifica

- 2.11.1 La finale determina il 1° e il 2° posto; non vengono disputate le gare di piazzamento per il 3° e 4° posto, dal 5° all'8°, dal 9° al 16°, ecc., per cui i perdenti dei singoli turni sono classificati "ex aequo".
- 2.11.2 Nell'elencazione dei giocatori "ex aequo" fino al 4° posto si tiene conto del piazzamento dei giocatori contro i quali ciascun giocatore/coppia ha perso; per il rimanente tabellone e per il tabellone di qualificazione l'elencazione dei giocatori è fatta dall'alto in basso per ciascun turno.
- 2.11.3 I giocatori che non si sono presentati in campo o non hanno terminato almeno una partita sono dichiarati "non presenti" (NP) o ritirati (RIT) ed elencati in fondo alla graduatoria. Il loro posto nella graduatoria rimane vuoto.
- 2.11.4 I punti attribuiti ad ogni giocatore/coppia sono quelli del turno nel quale ha perso o si è ritirato dopo aver terminato almeno una partita.
- 2.11.5 Per determinare la classifica ~~delle A.S.A.~~ degli E.S.D. partecipanti, si assegna il seguente punteggio per ogni disciplina:
- 1° classificato: punti 9;
 - 2° classificato: punti 6;
 - 3ⁱ classificati: punti 4;
 - 5ⁱ classificati: punti 1.
- Nel caso in cui due giocatori che formano una coppia appartengano ad ~~A.S.A. diverse~~ E.S.D. ~~diversi~~, il punteggio attribuito a ~~ciascuna A.S.A.~~ ciascun E.S.D. è pari alla metà del punteggio da assegnare alla coppia. Qualora dovessero esserci più ~~A.S.A.~~ E.S.D. con lo stesso punteggio, la vincente verrà stabilita nel seguente modo:
- 1) ~~A.S.A.~~ E.S.D. con il maggior numero di 1ⁱ posti conquistati (nel caso in cui due giocatori che formano una coppia appartengano ad ~~A.S.A. diverse~~ E.S.D. ~~diversi~~, si calcherà come mezzo 1° posto conquistato);
 - 2) ~~A.S.A.~~ E.S.D. con il maggior numero di 2ⁱ posti conquistati (nel caso in cui due giocatori che formano una coppia appartengano ad ~~A.S.A. diverse~~ E.S.D. ~~diversi~~, si calcherà come mezzo 2° posto conquistato);
 - 3) ~~A.S.A.~~ E.S.D. con il maggior numero di 3ⁱ posti conquistati (nel caso in cui due giocatori che formano una coppia appartengano ad ~~A.S.A. diverse~~ E.S.D. ~~diversi~~, si calcherà come mezzo 3° posto conquistato);
 - 4) ~~A.S.A.~~ E.S.D. con il maggior numero di giocatori che hanno concorso a formare il punteggio totale dell'~~A.S.A.~~ E.S.D.;
 - 5) ~~A.S.A.~~ E.S.D. con il giocatore a podio più giovane.

CAPO 3

CAMPIONATO ITALIANO A SQUADRE

Articolo 3.1 - Generalità

- 3.1.1 Le serie A e B sono di livello nazionale, la serie C è di livello regionale.
- 3.1.2 Le classifiche delle serie A e B sono compilate dalla commissione nazionale gare e campionati.
- 3.1.3 La classifica della serie C è compilata dai comitati/delegati regionali.
- 3.1.4 Uno o più giocatori con tessera agonistica di ~~una A.S.A.~~ **un E.S.D.** possono essere prestati ad ~~altra A.S.A.~~ **altro E.S.D.** che può utilizzarli nelle sue squadre alle seguenti condizioni:
 - a) compilazione del modulo federale di prestito firmato dai due presidenti interessati e dal/lla giocatore/trice e dal genitore se minorenne;
 - b) invio del modulo alla segreteria federale almeno entro il martedì antecedente l'incontro intersociale;
 - c) a partire dalla ricezione del modulo approvato dalla segreteria federale, il giocatore può essere schierato in squadra;
 - d) in ogni incontro intersociale, il modulo approvato deve essere esibito al giudice arbitro unitamente alla tessera del giocatore prestato.
- 3.1.5 Gli stranieri comunitari con tessera F.I.Ba. possono partecipare al campionato a squadre.
- 3.1.6 L'impiego di giocatori extracomunitari deve avvenire nel rispetto dei limiti stabiliti dal CONI.
- 3.1.7 La commissione nazionale gare e campionati compila e aggiorna l'elenco dei giocatori di ogni squadra di serie A, B e C il mercoledì precedente gli incontri intersociali, previsti nel calendario per il fine settimana, pubblicandolo sul sito federale.

Articolo 3.2 - Titoli e premi

- 3.2.1 Annualmente alla squadra vincitrice dei play-off per l'assegnazione del titolo di serie A viene assegnato il titolo italiano, una coppa ed a ciascuno dei giocatori componenti la squadra uno scudetto e una medaglia di conio federale. Ai giocatori componenti la squadra seconda e terza classificata nei play-off viene assegnata una medaglia di conio federale.
- 3.2.2 Ai giocatori della squadra ~~dell'A.S.A. vincitrice~~ **dell'E.S.D. vincitore** è concesso il diritto di fregiarsi del titolo di campione nazionale fino al termine del campionato successivo.
- 3.2.3 ~~Alle A.S.A. promosse~~ **Agli E.S.D. promossi** in serie A, tramite play-off, viene assegnata una coppa o una targa.

Articolo 3.3 - Gironi, calendario e località delle gare

- 3.3.1 La composizione dei singoli gironi di serie A e B è stabilita dalla commissione nazionale gare e campionati.
- 3.3.2 La composizione dei singoli gironi di serie C è stabilita dal comitato/delegato regionale. Copia dei gironi deve essere inviata alla segreteria federale.
- 3.3.3 La composizione dei gironi e l'ordine di inserimento delle squadre non deve tener conto dei piazzamenti della stagione precedente.
- 3.3.4 I calendari della serie C sono ufficiali solo dopo il visto di approvazione da parte della commissione nazionale gare e campionati.
- 3.3.5 Le date del calendario degli incontri di serie A e B, quelle dei play-off per l'assegnazione del titolo, dei play-out retrocessione e dei play-off promozione, sono stabilite dal consiglio federale che determina anche le località e gli orari di gioco per le serie A e B; località ed orari per la serie C sono stabiliti dal comitato/delegato regionale.
- 3.3.6 I calendari sono predisposti all'inizio dei campionati per l'intera durata degli stessi.
- 3.3.7 Per le serie nazionali, i giorni e gli orari degli incontri sono le ore 15.00 del sabato e le ore 10.00 della domenica. In caso di disputa di concentramenti i giorni e gli orari di gioco degli incontri sono le ore 13.30 del sabato, le ore 17.00 del sabato e le ore 09.00 della domenica. In caso di concentramento con quattro turni si gioca anche alle ore 12.00 della domenica anticipando alle ore 8.30 l'inizio del terzo turno. Eventuali richieste di deroga devono essere validamente motivate.
- 3.3.8 Il recupero di un incontro deve svolgersi almeno 15 giorni prima della data prevista per l'ultima giornata del campionato interessato (play-off della serie A).
- 3.3.9 Anticipi, posticipi, inversioni o spostamenti di campo e variazioni di orario devono essere richiesti per iscritto alla commissione nazionale gare e campionati per le serie A e B e al

- Comitato/Delegato Regionale per la serie C. Nella richiesta devono essere indicati i motivi, l'eventuale accordo con la squadra avversaria e allegati i documenti comprovanti.
- 3.3.10 La richiesta deve pervenire almeno 7 giorni prima della data stabilita per l'incontro, allegando il documento comprovante il versamento della tassa federale.
- 3.3.11 Entro le 72 ore antecedenti l'orario o la data previsti in calendario per la gara, è fatto obbligo al Comitato/Delegato Regionale di comunicare alla segreteria federale gli spostamenti concessi, diversamente l'incontro sarà considerato non disputato.

Articolo 3.4 - Ammissione

- 3.4.1 Ai campionati sono ~~ammesse~~ ammessi a partecipare ~~le A.S.A.~~ gli E.S.D. in regola con l'affiliazione e con giocatori in regola con il tesseramento.

Articolo 3.5 - Iscrizioni

- 3.5.1 Il modulo d'iscrizione ai campionati di serie A e B deve essere inoltrato, unitamente alla tassa d'iscrizione, alla segreteria federale entro il 30 novembre.
- 3.5.2 Il modulo d'iscrizione ai campionati di serie C deve essere inoltrato, unitamente alla tassa d'iscrizione, alla segreteria federale entro il 31 marzo. I campionati di serie C dovranno concludersi entro il 31 luglio.
- 3.5.3 L'~~A.S.A.~~ E.S.D. può iscrivere le sue squadre nelle serie per le quali hanno acquisito il diritto in base al risultato ottenuto nella precedente stagione sportiva, oppure in una delle serie inferiori. Squadre militari possono essere iscritte, a prescindere dal numero di squadre presenti in un girone, in qualsiasi serie anche se partecipano al campionato per la prima volta, a seguito di apposita delibera del consiglio federale.
- 3.5.4 È possibile la cessione del diritto (titolo) a partecipare al campionato a squadre di serie A e serie B secondo la seguente procedura:
- a) la volontà di cessione del diritto deve essere comunicato dall'~~A.S.A.~~ E.S.D. alla segreteria federale entro il 31 agosto;
 - b) la segreteria federale successivamente al 1 settembre rende pubblica la lista dei titoli acquisibili, sul sito federale;
 - c) la cessione da ~~una A.S.A.~~ all'altra un E.S.D. all'altro deve avvenire entro il 31 ottobre;
 - d) la richiesta di ratifica della cessione, redatta su apposito modulo federale e corredata della firma di entrambi i presidenti ~~delle A.S.A.~~ degli E.S.D., deve pervenire in segreteria federale indierogabilmente dal 1° al 15 novembre e deve essere corredata da:
 - avvenuta ri/affiliazione per la successiva stagione sportiva ~~delle due A.S.A.~~ dei due E.S.D. (cedente e acquirente);
 - delibera di consenso alla cessione e delibera di acquisizione del diritto da parte dei relativi organi di consiglio ~~delle due A.S.A.~~ dei due E.S.D.;
 - ricevuta di versamento della tassa di € 500,00 a favore della federazione, per l'associazione che acquisisce il diritto sportivo di serie A;
 - ricevuta di versamento della tassa di € 250,00 a favore della federazione, per l'associazione che acquisisce il diritto sportivo di serie B.
- Non è possibile per una società che venga recuperata o integrata, cedere successivamente il diritto del campionato per il quale è stata recuperata o integrata, se non a partire dalla stagione sportiva successiva.
- 3.5.5 L'~~A.S.A.~~ E.S.D. che partecipa per la prima volta ai campionati a squadre, può iscrivere le sue squadre nella serie C. L'~~A.S.A.~~ E.S.D. che iscrive la squadra dopo un anno di inattività nel campionato, inizia dalla serie C.
- 3.5.6 L'~~A.S.A.~~ E.S.D. può essere presente con più squadre nella serie C, ma con una sola squadra in ognuna delle serie superiori.
- 3.5.7 La domanda di iscrizione ai campionati deve essere redatta su modulo federale con i seguenti dati:
- la denominazione e l'indirizzo della palestra di gioco;
 - la denominazione dell'~~A.S.A.~~ E.S.D.;
 - i direttori di gara proposti;
 - eventuali richieste di orari e giorni diversi da quelli programmati;
 - il minimo di due maschi e due femmine.
- 3.5.8 L'organico dei giocatori di una squadra della serie A, B e C deve essere inviato alla segreteria federale entro il martedì precedente la 1ª giornata/1° concentramento. Tale elenco, può essere completato, senza sostituzioni, fino al massimo di 16 giocatori senior entro il martedì precedente la 2ª giornata/2° concentramento. L'elenco può essere integrato fino al martedì precedente la

- 3^a giornata/3° concentramento con un numero illimitato di giocatori junior o under propri o in prestito.
- 3.5.9 Si considera appartenente ad una squadra un giocatore che compaia nell'organico dei giocatori di una squadra.

Articolo 3.6 - Modalità per la disputa dei gironi

- 3.6.1 Il campionato italiano a squadre prevede:
- a) a livello nazionale:
 - nella serie A: un unico girone a 10 squadre;
 - nella serie B: 2 o più gironi per un totale di 16 squadre.
 - b) a livello regionale:
 - nella serie C: tanti gironi a carattere viciniore, anche interprovinciale, quanti necessari in base alle iscrizioni.
- 3.6.2 La suddivisione dei gironi della serie B è di competenza della commissione nazionale gare e campionati.
- 3.6.3 La suddivisione dei gironi della serie C è di competenza del comitato/delegato regionale.
- 3.6.4 I campionati di serie A, B e C si disputano con un girone all'italiana semplice (di sola andata) più eventuali play-off e play-out.

Articolo 3.7 - Disposizioni di gara

- 3.7.1 Gli incontri sono disputati nelle sedi, nelle giornate e nell'orario stabiliti e resi noti nel calendario.
- 3.7.2 I giocatori della squadra di serie A devono avere delle tenute di gioco fra loro uniformi; quelli delle altre serie, una tenuta almeno simile.
- 3.7.3 Il responsabile di squadra deve consegnare al giudice arbitro almeno 30 minuti prima dell'orario fissato per l'inizio del gioco, il modulo "formazione della squadra", nel quale sono elencati i giocatori che verranno utilizzati nell'incontro. Nel redigere il modulo "formazione della squadra" il responsabile deve tener conto delle restrizioni previste dall'art. 3.7.4.
- 3.7.4 Nel campionato a squadre di serie A, B e C, nell'incontro intersociale di una squadra possono scendere in campo al massimo un giocatore in prestito e due stranieri o due giocatori in prestito e uno straniero.
- Nella formazione da presentare nel campionato a squadre di serie B e C è obbligatorio inserire un giocatore junior o under italiano, ~~della propria ASA del proprio E.S.D.~~ o in prestito.
- 3.7.5 Dopo aver ricevuto le formazioni delle due squadre, il giudice arbitro decide l'ordine di gioco e l'utilizzo di un eventuale secondo campo, se richiesto da entrambe le squadre e controlla la regolarità dei volani. Poi consegna le formazioni al direttore di gara che le riporta sul verbale di gara e provvede alla chiamata delle singole partite.
- 3.7.6 Al termine dell'incontro, il giudice arbitro e i responsabili delle due squadre sottoscrivono il verbale di gara.
- 3.7.7 Il giudice arbitro deve indicare nel verbale di gara il nome del direttore di gara e del o degli arbitri presenti.
- 3.7.8 Le norme sopra riportate si applicano distintamente per ogni singolo incontro intersociale, anche quando la manifestazione prevede un concentramento di incontri (esempio: play-off).

Articolo 3.8 - Svolgimento dell'incontro intersociale

- 3.8.1 Un incontro del campionato a squadre prevede la disputa di 5 partite nell'ordine:
- 1) doppio femminile (DF);
 - 2) doppio maschile (DM);
 - 3) singolare femminile (SF);
 - 4) singolare maschile (SM);
 - 5) doppio misto (DX).
- 3.8.2 La squadra è formata da quattro giocatori, due atleti e due atlete, con possibilità di utilizzare fino a un massimo di otto giocatori, quattro atleti e quattro atlete.
- 3.8.3 Ogni giocatore può disputare al massimo due partite in discipline diverse e chi disputa il singolare maschile o il singolare femminile non può disputare il doppio misto.
- 3.8.4 Nell'incontro intersociale è obbligo indicare nel modulo "formazione della squadra" il doppio maschile e il doppio femminile.
- 3.8.5 Previo accordo tra le due squadre e con il consenso del giudice arbitro, la successione delle partite può essere modificata.

- 3.8.6 In tutte le serie è considerata assente la squadra che si presenti con meno di 3 giocatori. La squadra presente con solo tre giocatori perde due partite che avrebbe dovuto disputare il giocatore assente.
- 3.8.7 L'incontro, salvo diverso accordo tra le squadre, si disputa su un solo campo.
- 3.8.8 Nell'ambito del risultato dell'incontro intersociale, la squadra si aggiudica un punto per ogni partita vinta; è partita vinta col massimo punteggio nel caso di assenza dell'avversario.

Articolo 3.9 - Punti

- 3.9.1 Per la classifica nei gironi, nell'incontro intersociale alle squadre viene assegnato un punto per ogni partita vinta, più un punto bonus per la vittoria dell'incontro.

Articolo 3.10 - Play-off e Play-out

- 3.10.1 Al termine del campionato di serie A si disputano i play-off in unica manifestazione per determinare la squadra vincitrice del titolo italiano.
- 3.10.2 Al termine del campionato di serie B si disputano in una unica manifestazione coincidente con i play-off di serie A, i play-off di serie B per determinare le squadre che saranno promosse alla serie A e i play-out di serie B per determinare le squadre che retrocederanno nelle serie C regionali.
- 3.10.3 Nei play-off/play-out possono essere utilizzati solo i giocatori che durante il campionato sono scesi in campo in due incontri. Esclusivamente per la Serie B e la Serie C, in caso di una prima fase a gironi composti da solamente 3 **ASA E.S.D.**, i giocatori possono partecipare ai seguenti play-off/play-out anche se nella prima fase hanno partecipato ad un solo incontro.
- 3.10.4 Tutti i giocatori, prima dell'inizio dei play-off e play-out dei campionati italiani a squadre di serie A, di serie B ed eventualmente di serie C per il passaggio in serie B, devono obbligatoriamente esibire al giudice arbitro designato la tessera agonistica rilasciata dalla F.I.Ba. accompagnata da un documento di identità, se richiesto.
- 3.10.6 Con la pubblicazione del comunicato ufficiale di indizione dei play-off e play-out dei campionati italiani a squadre di serie A, di serie B ed eventualmente di serie C per il passaggio in serie B viene pubblicata anche la data entro cui il responsabile del club deve inviare alla segreteria federale copia del certificato medico di idoneità specifica all'attività sportiva agonistica per il badminton effettuato in Italia ai sensi della normativa vigente ed in corso di validità nella data della manifestazione di tutti i propri giocatori iscritti pena l'immediata sospensione della validità della tessera agonistica con la conseguente esclusione dalla lista degli organici dei play-off e/o play-out e l'invio della documentazione ai preposti organi di giustizia sportiva per i provvedimenti sanzionatori del caso.
- 3.10.7 Per l'assegnazione del titolo italiano si incontrano, rispettivamente, la prima squadra con la quarta squadra e la seconda squadra con la terza squadra classificata della serie A. Lo scontro fra le vincenti determina l'assegnazione del titolo, mentre quello fra le perdenti assegna il terzo e quarto posto.
- 3.10.8 Se necessario, per determinare le squadre della serie C da promuovere in B, si disputano i play-off in unica manifestazione con le squadre vincitrici delle serie C regionali. La formula dei play-off, secondo il numero dei partecipanti, può comprendere gironi all'italiana semplice o tabellone ad eliminazione diretta oppure entrambe.
- 3.10.9 Nei play-off e play-out giocati ad eliminazione diretta, quando una squadra vince un numero di partite tale che non può essere raggiunta dalla squadra opposta l'incontro termina in quanto il punteggio è deciso.
- 3.10.10 Nei play-off e play-out giocati con la formula del girone, alle squadre viene assegnato un punto per ogni partita vinta, più un punto bonus per la vittoria dell'incontro.

Articolo 3.11 - Promozioni e retrocessioni

- 3.11.1 Dalla serie A retrocedono nella serie B la nona e la decima squadra classificata.
- 3.11.2 Dalla serie B sono promosse in serie A la prima e la seconda classificata nel play-off disputato tra le prime due di ogni girone in caso di due gironi o tra le prime classificate di ogni girone (in caso di più di due gironi).
- 3.11.3 Retrocedono nella serie C della regione di appartenenza quattro squadre, le ultime due di ogni girone in caso di due gironi, oppure l'ultima di ogni girone, oltre a quella perdente nel play-out della serie B, disputato tra le penultime di ogni girone in caso di tre gironi mentre retrocedono le ultime di ogni girone in caso di quattro gironi ed in caso di cinque o più gironi retrocedono le ultime quattro classificate nei play-out disputato tra le ultime classificate dei vari gironi.

- 3.11.4 Dalla serie C sono promosse in B quattro squadre qualificate tramite un play-off fra le vincenti delle serie C regionali.
- 3.11.5 L'~~A.S.A.~~ **E.S.D.** perde il diritto di promozione o di partecipare ai play-off se è già presente con una sua squadra anche nella serie immediatamente superiore, tranne il caso in cui questa venga retrocessa. Se l'~~A.S.A.~~ **E.S.D.** perde il diritto, questo passa alla squadra che segue in classifica.
- 3.11.6 Nei casi in cui in una zona o in una serie, al di fuori delle previsioni di cui sopra, si verifichino delle anomalie in termini di partecipazioni ridotte che lo indichino utile, il consiglio federale ha facoltà di aumentare il numero delle squadre da promuovere o da ammettere.
- 3.11.7 Se l'~~A.S.A.~~ **E.S.D.** che ha maturato il diritto alla promozione non accede, per qualsiasi causa, alla posizione conquistata, ne prende il posto la squadra che segue in graduatoria. Sono consentiti ripescaggi delle squadre retrocesse solo nel caso in cui non ci siano squadre che hanno diritto alla promozione.
- 3.11.8 Se, per qualsiasi causa, un girone è composto da più squadre di quelle previste, oltre al numero di squadre previste per la retrocessione, ne retrocedono tante altre quante sono quelle in eccedenza. Se un girone è composto da meno squadre di quelle previste, retrocede comunque una squadra.

Articolo 3.12 - Ritiri

- 3.12.1 Se ~~una A.S.A.~~ un **E.S.D.** ritira la propria squadra iscritta ai campionati è depennata dalla classifica finale e perde il diritto di iscriversi nelle serie superiori alla C nella successiva stagione sportiva.
- 3.12.2 Se il ritiro avviene prima della quarta partita in serie A, B o C, sono annullati tutti i risultati degli incontri disputati dalla squadra che si è ritirata.
- 3.12.3 Se il ritiro avviene invece dopo la quarta partita disputata in serie A, B o C, viene attribuita la vittoria a punteggio pieno a tutte le squadre con le quali avrebbe dovuto ancora incontrarsi.

Articolo 3.13 - Penalizzazioni e sanzioni

- 3.13.1 La squadra perde l'incontro col massimo punteggio se:
- arriva con oltre 30 minuti di ritardo rispetto all'orario di gioco indicato nel calendario;
 - non si presenta con almeno 3 giocatori (due maschi ed una femmina oppure un maschio e due femmine);
 - schiera giocatori non presenti nell'organico come previsto dall'art. 3.5.8;
 - nei play-off e play-out schiera giocatori che non siano scesi in campo almeno due volte nel corso dei gironi/concentramenti.
- 3.13.2 La squadra che, nell'arco del campionato, si presenti più di due volte incompleta è sottoposta a deferimento agli organi di giustizia.
- 3.13.3 La squadra che non si presenta per un incontro del campionato cui partecipa comporta la penalizzazione di due punti in classifica ed il deferimento agli organi di giustizia. Una seconda assenza determina l'esclusione della squadra dal campionato, l'annullamento di tutti i risultati degli incontri precedentemente disputati ed il deferimento agli organi di giustizia.

CAPO 4

CAMPIONATO ITALIANO A SQUADRE UNDER 17

Articolo 4.1 - Generalità

- 4.1.1 La Federazione Italiana Badminton indice un Campionato Italiano a Squadre Under 17.
- 4.1.2 Al Campionato Italiano a Squadre Under 17 possono partecipare minimo 6 e massimo 12 ~~A.S.A.~~ ~~E.S.D.~~.
- 4.1.3 Il Campionato Italiano a Squadre Under 17 a norma di Statuto non assegna voti plurimi.

Articolo 4.2 - Ammissione

- 4.2.1 Al Campionato a Squadre Under 17 sono ~~ammesse~~ ammessi a partecipare ~~le A.S.A.~~ gli E.S.D. in regola con l'affiliazione e con giocatori in regola con il tesseramento agonistico.
- 4.2.2 Possono partecipare al Campionato a Squadre Under 17 tutti i tesserati cittadini italiani dell'~~A.S.A.~~ ~~iscritta~~ E.S.D. ~~iscritto~~ e tutti gli stranieri Under 17 tesserati per ~~l'ASA~~ ~~iscritta~~ l'E.S.D. ~~iscritto~~. Per la partecipazione di questi ultimi è necessaria una dichiarazione del presidente dell'~~A.S.A.~~ E.S.D. che attesti il solo tesseramento con la F.I.Ba. e con nessuna altra federazione estera. Sono ammessi un massimo di due prestiti.

Articolo 4.3 - Iscrizioni

- 4.3.1 La domanda di iscrizione deve essere inoltrata unitamente alla tassa d'iscrizione prevista nel modulo "quote e tasse" alla segreteria federale almeno 30 giorni prima della manifestazione.
- 4.3.2 ~~Un' A.S.A.~~ Un E.S.D. può essere presente con una sola squadra. Nel determinare ~~le i 12 A.S.A.~~ E.S.D. partecipanti si darà priorità ai seguenti criteri:
 - 1) partecipanti al Campionato Italiano a Squadre U17 nell'edizione precedente;
 - 2) ~~nuove A.S.A.~~ ~~iscritte~~ nuovi E.S.D. ~~iscritti~~;
 - 3) seconde squadre ~~delle A.S.A.~~ ~~già iscritte~~ degli E.S.D. ~~già iscritti~~ in base al punto 1) e 2).Per il punto 2) e 3) per l'ammissione si seguirà l'ordine cronologico di iscrizione.

Articolo 4.4 - Composizione squadra

- 4.4.1 L'organico completo dei giocatori di una squadra deve essere inviato alla segreteria federale entro il martedì precedente la manifestazione.
- 4.4.2 Si considera appartenente ad una squadra un giocatore che compaia nell'organico dei giocatori di una squadra.
- 4.4.3 La squadra è formata da minimo quattro giocatori, due atleti e due atlete, con possibilità di utilizzare fino a un massimo di otto giocatori, quattro atleti e quattro atlete.
- 4.4.4 E' obbligatorio inserire nella formazione di ogni incontro almeno due tesserati con cittadinanza italiana e al massimo due prestiti.
- 4.4.5 Uno o più giocatori con tessera agonistica di ~~una A.S.A.~~ un E.S.D. possono essere prestati ad ~~altra A.S.A.~~ altro E.S.D. che può utilizzarli nelle sue squadre alle seguenti condizioni:
 - a) a) compilazione del modulo federale di prestito firmato dai due presidenti interessati e dal/lla giocatore/trice e dal genitore in quanto minorenne;
 - b) invio del modulo alla segreteria federale almeno entro il martedì antecedente l'incontro intersociale;
 - c) a partire dalla ricezione del modulo approvato dalla segreteria federale, il giocatore può essere schierato in squadra;
 - d) in ogni incontro intersociale, il modulo approvato deve essere esibito al giudice arbitro unitamente alla tessera del giocatore prestato.
- 4.4.6 Gli stranieri comunitari con tessera F.I.Ba. possono partecipare al campionato italiano a squadre Under 17.
- 4.4.7 L'impiego di giocatori extracomunitari deve avvenire nel rispetto dei limiti stabiliti dal CONI.
- 4.4.8 Possono partecipare al Campionato a squadre under 17 anche giocatori che prendono parte durante la stessa stagione sportiva al campionato a squadre di serie A, B e C.

Articolo 4.5 - Modalità per la disputa

- 4.5.1 Il campionato italiano a squadre Under 17 prevede una prima parte di qualificazione, svolta con la formula dei gironi, seguita da una parte ad eliminazione diretta.

Articolo 4.6 - Gironi, calendario e località

- 4.6.1 La composizione dei singoli gironi è stabilita dalla commissione nazionale gare e campionati. Tenendo conto della classifica dell'edizione precedente sarà inserita una teste di serie per ognuno dei gironi creati.
- 4.6.2 Gli incontri verranno disputati il sabato alle ore 12.00, alle 15.00 ed alle 18.00 e la domenica alle ore 09.00, alle ore 12.00 ed in caso di necessità alle ore 15.00.
- 4.6.3 Il luogo di svolgimento della manifestazione verrà stabilito dal consiglio federale.
- 4.6.4 Di norma il Campionato a squadre Under 17 si svolge in un weekend e in un'unica sede. Il Consiglio Federale può stabilire un calendario diverso a seguito di esigenze della programmazione federale.

Articolo 4.7 - Disposizioni di gara

- 4.7.1 Gli incontri sono disputati nella sede, nelle giornate e nell'orario stabiliti e resi noti nel calendario.
- 4.7.3 I giocatori della squadra devono avere delle tenute di gioco simili tra loro.
- 4.7.3 Il responsabile di squadra deve consegnare al giudice arbitro almeno 30 minuti prima dell'orario fissato per l'inizio del gioco, il modulo "formazione della squadra", nel quale sono elencati i giocatori utilizzati nell'incontro.
- 4.7.4 Dopo aver ricevuto le formazioni delle due squadre, il giudice arbitro decide l'ordine di gioco e l'utilizzo di un eventuale secondo campo, se richiesto da entrambe le squadre e controlla la regolarità dei volani. Poi consegna le formazioni al direttore di gara che le riporta sul verbale di gara e provvede alla chiamata delle singole partite.
- 4.7.5 Al termine dell'incontro, il giudice arbitro e i responsabili delle due squadre sottoscrivono il verbale di gara.
- 4.7.6 Il giudice arbitro deve indicare nel verbale di gara il nome del direttore di gara e del o degli arbitri presenti.
- 4.7.7 Le norme sopra riportate si applicano distintamente per ogni singolo incontro intersociale, anche quando la manifestazione prevede un concentramento di incontri.

Articolo 4.8 - Svolgimento dell'incontro intersociale

- 4.8.1 Un incontro del Campionato a Squadre Under 17 prevede la disputa di 5 partite nell'ordine:
- 1) doppio femminile (DF);
 - 2) doppio maschile (DM);
 - 3) singolare femminile (SF);
 - 4) singolare maschile (SM);
 - 5) doppio misto (DX).
- 4.8.2 La squadra è formata da minimo quattro giocatori, due atleti e due atlete, con possibilità di utilizzare fino a un massimo di otto giocatori, quattro atleti e quattro atlete. È obbligatorio inserire nella formazione di ogni incontro almeno due tesserati con cittadinanza italiana
- 4.8.3 Ogni giocatore può disputare al massimo due partite in discipline diverse e chi disputa il singolare maschile o il singolare femminile non può disputare il doppio misto.
- 4.8.4 Nell'incontro intersociale è obbligo indicare nel modulo "formazione della squadra" il doppio maschile e il doppio femminile.
- 4.8.5 Previo accordo tra le due squadre e con il consenso del giudice arbitro, la successione delle partite può essere modificata.
- 4.8.6 E' considerata assente la squadra che si presenti con meno di 3 giocatori. La squadra presente con solo tre giocatori perde due partite che avrebbe dovuto disputare il giocatore assente.
- 4.8.7 L'incontro, salvo diverso accordo tra le squadre, si disputa su un solo campo.
- 4.8.8 Nell'ambito del risultato dell'incontro intersociale, la squadra si aggiudica un punto per ogni partita vinta; è partita vinta col massimo punteggio nel caso di assenza dell'avversario.

Articolo 4.9 - Punti

- 4.9.1 Per la classifica nei gironi, nell'incontro intersociale alle squadre viene assegnato un punto per ogni partita vinta, più un punto bonus per la vittoria dell'incontro.

Articolo 4.10 - Fase ad eliminazione diretta

- 4.10.1 Al termine della fase di qualificazione si disputa la fase ad eliminazione diretta.
- 4.10.2 Nella fase ad eliminazione diretta, quando una squadra vince un numero di partite tale che non può essere raggiunta dalla squadra opposta l'incontro termina in quanto il punteggio è deciso.

Articolo 4.11 - Penalizzazioni e sanzioni

- 4.11.1 La squadra perde l'incontro col massimo punteggio se:
- arriva con oltre 30 minuti di ritardo rispetto all'orario di gioco indicato nel calendario;
 - non si presenta con almeno 3 giocatori (due maschi ed una femmina oppure un maschio e due femmine);
 - schiera giocatori non presenti nell'organico come previsto dall'art. ~~4.4~~ 4.4.

Articolo 4.12 - Titoli e premi

- 4.12.1 Alla squadra vincitrice viene assegnato il titolo italiano Under 17, una coppa ed a ciascuno dei giocatori componenti la squadra una medaglia di conio federale. Ai giocatori componenti la squadra seconda e terza classificata nel tabellone finale viene assegnata una medaglia di conio federale.

CAPO 5

CAMPIONATI REGIONALI INDIVIDUALI

Articolo 5.1 - Generalità

- 5.1.1 I campionati regionali individuali sono indetti annualmente dalla Federazione Italiana Badminton tramite i comitati/delegati regionali ed è obbligatorio l'utilizzo del programma "tournament planner" per la gestione della manifestazione.

Articolo 5.2 - Categorie

- 5.2.1 I campionati regionali individuali prevedono le seguenti categorie:
- a) assoluti;
 - b) junior;
 - c) under 17;
 - d) under 15;
 - e) under 13.
- 5.2.2 I campionati regionali junior e under si svolgono in unica manifestazione.

Articolo 5.3 - Discipline

- 5.3.1 I campionati regionali individuali prevedono le seguenti discipline:
- a) singolare maschile (SM);
 - b) singolare femminile (SF);
 - c) doppio maschile (DM);
 - d) doppio femminile (DF);
 - e) doppio misto (DX).

Articolo 5.4 - Titoli e premi

- 5.4.1 Ai primi tre classificati di ogni disciplina è assegnata una medaglia.
- 5.4.2 Ai vincitori è assegnato il titolo e concesso il diritto di fregiarsi del titolo di campione regionale fino alla disputa dei campionati successivi.

Articolo 5.5 - Ammissione

- 5.5.1 Ai campionati regionali assoluti sono ammessi a partecipare i giocatori con cittadinanza italiana e in possesso di tessera agonistica F.I.Ba. per ~~un'A.S.A.~~ un E.S.D. della regione.
- 5.5.2 Ai campionati regionali junior e under sono ammessi a partecipare giocatori con cittadinanza italiana, giocatori minori con cittadinanza straniera nati in Italia e giocatori minori con cittadinanza straniera regolarmente residenti in Italia almeno dal compimento del decimo anno di età ed in possesso di tessera agonistica F.I.Ba. per ~~un'A.S.A.~~ un E.S.D. della regione.
- 5.5.3 Ai campionati regionali master sono ammessi a partecipare giocatori con cittadinanza italiana in possesso di tessera agonistica F.I.Ba. e giocatori con cittadinanza straniera purchè residenti in Italia ed in possesso di tessera agonistica F.I.Ba..
- 5.5.4 Ai campionati regionali assoluti possono partecipare:
- a) nel singolare maschile e nel singolare femminile 32 giocatori, della regione che indice la gara, presenti nella classifica di singolare in ordine di classifica;
 - b) nel doppio maschile, nel doppio femminile e nel doppio misto 16 coppie, della regione che indice la gara, ordinate in base alla somma dei punteggi posseduti dai giocatori, che formano la coppia, nelle rispettive classifiche di doppio.
- 5.5.5 Ai campionati regionali junior possono partecipare:
- a) nel singolare maschile e nel singolare femminile 32 giocatori, della regione che indice la gara, presenti nella classifica di singolare in ordine di classifica;
 - b) nel doppio maschile, nel doppio femminile e nel doppio misto, 16 coppie, della regione che indice la gara, ordinate in base alla somma dei punteggi posseduti dai giocatori, che formano la coppia, nelle rispettive classifiche di doppio.
- 5.5.6 Ai campionati regionali under 17, under 15 e under 13, per ogni settore di età, possono partecipare:

- a) nel singolare maschile e nel singolare femminile 32 giocatori, della regione che indice la gara, presenti nella classifica di singolare in ordine di classifica;
 - b) nel doppio maschile, nel doppio femminile e nel doppio misto 16 coppie, della regione che indice la gara, ordinate in base alla somma dei punteggi posseduti dai giocatori, che formano la coppia, nelle rispettive classifiche di doppio.
- 5.5.7 Tutti i giocatori presenti nelle classifiche di singolare e di doppio, sempre nel rispetto dei requisiti indicati nei commi precedenti, potranno fare richiesta di iscrizione ai campionati regionali. Scaduto il termine d'iscrizione saranno pubblicate le liste dei giocatori e delle coppie ammesse alle singole categorie e discipline.

Articolo 5.6 - Iscrizioni

- 5.6.1 Le iscrizioni ai campionati regionali individuali devono essere perfezionate esclusivamente su "tournament software" entro le ore 12.00 del lunedì precedente la data del sorteggio.
- 5.6.2 Nei campionati regionali junior e under 17, 15 e 13 un giocatore può iscriversi nel singolare e nei doppi nella sua categoria di età o in una superiore, ma non può iscriversi per la stessa disciplina in più di una categoria.
- 5.6.3 Se una disciplina non raggiunge i minimi di partecipazione per poter assegnare punteggi validi per le classifiche questa viene accorpata automaticamente con la stessa disciplina della prima categoria di età superiore che viene disputata. Qualora una disciplina della categoria di età più grande prevista in uno specifico campionato non raggiunge i minimi di partecipazione e non può essere accorpata alla stessa disciplina della categoria di età inferiore perché questa raggiunge i minimi di partecipazione, questa viene disputata lo stesso pur non potendo assegnare punteggi.
- 5.6.4 Ritiri per iscritto, fatti prima della compilazione del tabellone, non sono sanzionati.

Articolo 5.7 - Modalità di disputa

- 5.7.1 Nei campionati regionali individuali si gioca con tutti i tipi di volani omologati da B.W.F., messi a disposizione dai giocatori partecipanti.
- 5.7.2 Se in una disciplina di singolare partecipano meno di 4 giocatori, ma almeno 2 giocatori, la disciplina verrà svolta, il titolo sarà riconosciuto sul campo, ma non potrà essere omologata.
- 5.7.3 Se in una disciplina di doppio partecipano meno di 2 coppie, la disciplina non verrà svolta, il titolo sarà riconosciuto sul campo, ma non potrà essere omologata.
- 5.7.4 Assenze di giocatori o coppie iscritti e presenti nei tabelloni, devono essere segnalate dal giudice arbitro alla segreteria federale per le dovute segnalazioni agli organi di giustizia competenti.

Articolo 5.8 - Sorteggio

- 5.8.1 Nei campionati regionali individuali il sorteggio dei tabelloni di gara viene effettuato presso la segreteria federale il mercoledì della settimana precedente la data della manifestazione e vengono pubblicati sul portale "tournament software" della F.I.Ba..

Articolo 5.9 - Tabelloni

- 5.9.1 I campionati regionali individuali prevedono per ogni disciplina i seguenti tabelloni:
- a) 2 iscritti, tabellone ad eliminazione diretta da 2;
 - b) da 3 a 4 iscritti, tabellone ad eliminazione diretta da 4;
 - c) da 5 a 8 iscritti, il tabellone ad eliminazione diretta da 8;
 - d) da 9 a 16 iscritti, il tabellone ad eliminazione diretta da 16;
 - e) da 17 a 32 iscritti, il tabellone ad eliminazione diretta da 32;

Articolo 5.10 - Teste di serie

- 5.10.1 Nei campionati regionali individuali le teste di serie per ogni disciplina sono:
- n. 1 per il tabellone da 4;
 - n. 2 per il tabellone da 8;
 - n. 4 per il tabellone da 16;
 - n. 8 per il tabellone da 32.
- 5.10.2 Le teste di serie nei singolari sono determinate dai punteggi posseduti dai giocatori nella classifica di singolare.

- 5.10.3 Le teste di serie nei doppi sono determinate dalla somma dei punteggi posseduti dai giocatori, che formano la coppia, nella rispettiva classifica di doppio.

Articolo 5.11 - Determinazione della classifica

- 5.11.1 La finale determina il 1° e il 2° posto; non vengono disputate le gare di piazzamento per il 3° e 4° posto, dal 5° all'8°, dal 9° al 16°, ecc., per cui i perdenti dei singoli turni sono classificati "ex aequo".
- 5.11.2 Nell'elencazione dei giocatori "ex aequo" fino al 4° posto si tiene conto del piazzamento dei giocatori contro i quali ciascun giocatore/coppia ha perso; per il rimanente tabellone e per il tabellone di qualificazione l'elencazione dei giocatori è fatta dall'alto in basso per ciascun turno.
- 5.11.3 I giocatori che non si sono presentati in campo o non hanno terminato almeno una partita sono dichiarati "non presenti" (NP) o ritirati (RIT) ed elencati in fondo alla graduatoria. Il loro posto nella graduatoria rimane vuoto.
- 5.11.4 I punti attribuiti ad ogni giocatore/coppia sono quelli del turno nel quale ha perso o si è ritirato dopo aver terminato almeno una partita.

Articolo 5.12 - Rinvio

- 5.12.1 Per quanto non previsto espressamente per i campionati regionali individuali, si fa rinvio alle disposizioni relative ai campionati italiani individuali ed al regolamento tecnico sportivo, in quanto applicabili.

CAPO 6

CAMPIONATI PROVINCIALI INDIVIDUALI

Articolo 6.1 - Generalità

- 6.1.1 I campionati provinciali individuali sono indetti dalla Federazione Italiana Badminton tramite i delegati provinciali ed è obbligatorio l'utilizzo del programma "tournament planner" per la gestione della manifestazione.

Articolo 6.2 - Categorie

- 6.2.1 I campionati provinciali individuali prevedono le seguenti categorie:
- a) assoluti;
 - b) under 17.

Articolo 6.3 - Discipline

- 6.3.1 I campionati provinciali individuali prevedono le seguenti discipline:
- a) singolare maschile (SM);
 - b) singolare femminile (SF);
 - c) doppio maschile (DM);
 - d) doppio femminile (DF);
 - e) doppio misto (DX).

Articolo 6.4 - Titoli e premi

- 6.4.1 Ai primi tre classificati di ogni disciplina è assegnata una medaglia.
- 6.4.2 Ai vincitori è assegnato il titolo e concesso il diritto di fregiarsi del titolo di campione provinciale fino alla disputa dei campionati successivi.

Articolo 6.5 - Ammissione

- 6.5.1 Ai campionati provinciali individuali sono ammessi a partecipare i giocatori di nazionalità italiana o giocatori con cittadinanza straniera in possesso di tessera agonistica F.I.Ba. per ~~una A.S.A.~~ **un E.S.D.** della provincia.
- 6.5.2 Ai campionati provinciali assoluti possono partecipare:
- a) nel singolare maschile e nel singolare femminile 32 giocatori, della provincia che indice la gara, in ordine di classifica. Possono iscriversi anche giocatori non classificati (NC);
 - b) nel doppio maschile, nel doppio femminile e nel doppio misto 16 coppie, della provincia che indice la gara, ordinate in base alla somma dei punteggi posseduti dai giocatori, che formano la coppia, nelle rispettive classifiche di doppio. Possono iscriversi anche coppie formate in tutto o in parte da giocatori NC.
- 6.5.3 Ai campionati provinciali under 17 (categoria unica) possono partecipare:
- a) nel singolare maschile e nel singolare femminile 32 giocatori under 17, 15 e 13, della provincia che indice la gara, in ordine di classifica. Possono iscriversi anche giocatori non classificati (NC);
 - b) nel doppio maschile, nel doppio femminile e nel doppio misto 16 coppie under 17, 15 e 13, della provincia che indice la gara, ordinate in base alla somma dei punteggi posseduti dai giocatori, che formano la coppia, nelle rispettive classifiche di doppio. Possono iscriversi anche coppie formate in tutto o in parte da giocatori NC.
- 6.5.4 Tutti i giocatori della provincia, sempre nel rispetto dei requisiti indicati ~~negli~~ **nei** commi precedenti, potranno fare richiesta di iscrizione ai campionati provinciali. Scaduto il termine d'iscrizione saranno pubblicate le liste dei giocatori e delle coppie ammesse alle singole categorie e discipline.

Articolo 6.6 - Iscrizioni

- 6.6.1 Le iscrizioni ai campionati provinciali individuali devono essere perfezionate esclusivamente su "tournament software" entro le ore 12.00 del lunedì precedente la data del sorteggio.

- 6.6.2 Nei campionati provinciali assoluti e under 17 un giocatore può iscriversi nel singolare e nei doppi nella sua categoria di età o in una superiore, ma non può iscriversi per la stessa disciplina in più di una categoria.
- 6.6.3 Se una disciplina non raggiunge i minimi di partecipazione per poter assegnare punteggi validi per le classifiche questa viene accorpata automaticamente con la stessa disciplina della prima categoria di età superiore che viene disputata. Qualora una disciplina della categoria di età più grande prevista in uno specifico campionato non raggiunge i minimi di partecipazione e non può essere accorpata alla stessa disciplina della categoria di età inferiore perché questa raggiunge i minimi di partecipazione, questa viene disputata lo stesso pur non potendo assegnare punteggi.
- 6.6.4 Ritiri per iscritto, fatti prima della compilazione del tabellone, non sono sanzionati.

Articolo 6.7 - Modalità di disputa

- 6.7.1 Nei campionati si gioca con tutti i tipi di volani omologati da B.W.F., messi a disposizione dai giocatori partecipanti.
- 6.7.2 Se in una disciplina di singolare partecipano meno di 4 giocatori, ma almeno 2 giocatori, la disciplina verrà svolta, il titolo sarà riconosciuto sul campo, ma non potrà essere omologata.
- 6.7.3 Se in una disciplina di doppio partecipano meno di 2 coppie, la disciplina non verrà svolta, il titolo sarà riconosciuto sul campo, ma non potrà essere omologata.
- 6.7.4 Assenze di giocatori o coppie iscritti e presenti nei tabelloni, devono essere segnalate dal giudice arbitro alla segreteria federale per le dovute segnalazioni agli organi di giustizia competenti.

Articolo 6.8 - Sorteggio

- 6.8.1 Nei campionati provinciali individuali il sorteggio dei tabelloni di gara viene effettuato presso la segreteria federale il mercoledì della settimana precedente la data della manifestazione e vengono pubblicati sul portale "tournament software" della F.I.Ba..

Articolo 6.9 - Gironi e Tabelloni

- 6.9.1 I campionati provinciali individuali possono essere disputati con la formula dell'eliminazione diretta o possono prevedere solamente gironi oppure gironi o tabelloni di qualificazione seguiti da tabelloni ad eliminazione diretta. La formula di gioco viene scelta dagli organizzatori.

Articolo 6.10 - Teste di serie

- 6.10.1 Nei campionati provinciali individuali le teste di serie per ogni disciplina sono:
- n. 4 per il tabellone da 16;
 - n. 8 per il tabellone da 32.
- 6.10.2 Le teste di serie nei singolari sono determinate dai punteggi posseduti dai giocatori nella classifica di singolare.
- 6.10.3 Le teste di serie nei doppi sono determinate dalla somma dei punteggi posseduti dai giocatori, che formano la coppia, nella rispettiva classifica di doppio.

Articolo 6.11 - Determinazione della classifica

- 6.11.1 La finale determina il 1° e il 2° posto; non vengono disputate le gare di piazzamento per il 3° e 4° posto, dal 5° all'8°, dal 9° al 16°, ecc., per cui i perdenti dei singoli turni sono classificati "ex aequo".
- 6.11.2 Nell'elencazione dei giocatori "ex aequo" fino al 4° posto si tiene conto del piazzamento dei giocatori contro i quali ciascun giocatore/coppia ha perso; per il rimanente tabellone e per il tabellone di qualificazione l'elencazione dei giocatori è fatta dall'alto in basso per ciascun turno.
- 6.11.3 I giocatori che non si sono presentati in campo o non hanno terminato almeno una partita sono dichiarati "non presenti" (NP) o ritirati (RIT) ed elencati in fondo alla graduatoria. Il loro posto nella graduatoria rimane vuoto.
- 6.11.4 I punti attribuiti ad ogni giocatore/coppia sono quelli del turno nel quale ha perso o si è ritirato dopo aver terminato almeno una partita.

Articolo 6.12 - Rinvio

- 6.12.1 Per quanto non previsto espressamente per i campionati provinciali individuali, si fa rinvio alle disposizioni relative ai campionati italiani individuali ed al regolamento tecnico sportivo, in quanto applicabili.

CAPO 7

TORNEI PARA-BADMINTON

Articolo 7.1 - Generalità

- 7.1.1 Il consiglio federale autorizza annualmente ~~cinque tornei di para-badminton~~ tre tornei di Para Badminton che si disputano sul territorio nazionale secondo una distribuzione geografica che prevede le seguenti ~~5~~ tre zone:
- Zona Nord (Alto Adige, Emilia Romagna, Friuli Venezia Giulia, Liguria, Lombardia, Piemonte, Trentino, Valle d'Aosta, Veneto);
 - Zona Centro (Abruzzo, Lazio, Marche, Molise, Toscana, Umbria);
 - Zona Sud e Isole (Basilicata, Calabria, Campania, Puglia, ~~Sardegna e Sicilia~~);
 - ~~— Zona Isole (Sardegna);~~
 - ~~— Zona Isole (Sicilia).~~
- Ogni torneo in calendario può essere assegnato ad un solo richiedente appartenente per sede alla zona indicata sullo stesso calendario ed è obbligatorio l'utilizzo del programma "tournament planner" per la gestione della manifestazione.
- 7.1.2 I giocatori WH potranno avere con loro a bordo campo un assistente, tesserato per il club del giocatore WH, che però non potrà fare coaching.

Articolo 7.2 - Categorie

- 7.2.1 I tornei si disputeranno predisponendo tabelloni diversi per le seguenti categorie:
- a) WH1;
 - b) WH2;
 - c) SL3;
 - d) SL4;
 - e) SU5;
 - f) SH6;
 - g) OPEN (che non assegna punteggi per la classifica nazionale).

Articolo 7.3 - Discipline

- 7.3.1 In ogni torneo si potranno disputare le seguenti discipline:
- a) singolare maschile (SM);
 - b) singolare femminile (SF);
 - c) doppio maschile (DM);
 - d) doppio femminile (DF);
 - e) doppio misto (DX).

Articolo 7.4 - Titoli e premi

- 7.4.1 È lasciata agli organizzatori dei tornei la facoltà di assegnare coppe, medaglie, targhe o altri oggetti ricordo ai partecipanti.

Articolo 7.5 - Ammissione

- 7.5.1 La partecipazione ai tornei di ~~para-badminton~~ Para Badminton è aperta a tutti i giocatori in possesso di tessera agonistica adattata rilasciata dalla F.I.Ba. e che abbiano ottenuto la classificazione della disabilità da parte dei classificatori F.I.Ba..
- 7.5.2 Le iscrizioni agli eventi di singolare devono seguire il seguente schema:
- WH1: possono iscriversi giocatori classificati WH1;
 - WH2: possono iscriversi giocatori classificati WH1 o WH2;
 - SL3: possono iscriversi giocatori classificati SL3;
 - SL4: possono iscriversi giocatori classificati SL3 o SL4;
 - SU5: possono iscriversi giocatori classificati SL3 o SL4 o SU5;
 - SH6: possono iscriversi giocatori classificati SH6.
- 7.5.3 Le iscrizioni agli eventi di doppio devono seguire il seguente schema:
- DM, DF e DX WH1-WH2 (massimo punteggio sommando i due giocatori 3): (WH1/WH1 o WH1/WH2);

- DM SL3-SL4 (massimo punteggio sommando i due giocatori 7): (SL3/SL3, SL3/SL4);
 - DF e DX SL3-SL4-SU5 (massimo punteggio sommando i due giocatori 8) : (SL3/SL3, SL3/SL4 o SL3/SU5, SL4/SL4);
 - DM SU5: (SL3/SL3, SL3/SL4, SL3/SU5, SL4/SL4, SL4/SU5 o SU5/SU5).
- 7.5.4 Le iscrizioni possono ~~essere~~ modificate dopo la classificazione dei giocatori. ~~Le iscrizioni possono essere modificate e~~ nei seguenti casi:
- un giocatore già iscritto in una disciplina può essere inserito in un'altra disciplina;
 - due giocatori iscritti come coppia possono essere separati e gestiti come iscrizioni come partner wanted;
 - due giocatori iscritti nei doppi come partner wanted possono essere accoppiati.
- 7.5.5. Le iscrizioni nei doppi come partner wanted vengono accoppiate tramite sorteggio da parte del giudice arbitro.
- 7.5.6. ~~Qualora un atleta iscritto nel doppio si ritiri con valida motivazione prima dell'inizio della disputa delle gare, il suo compagno potrà essere accoppiato nei doppi essendo considerato a tutti gli effetti anch'egli partner wanted e verrà accoppiato tramite sorteggio da parte del giudice arbitro.~~
- ~~7.5.6~~ 7.5.7 Un giocatore agonista di ~~para-badminton~~ Para Badminton può giocare contemporaneamente in una manifestazione per normodotati ed in una manifestazione di ~~para-badminton~~ Para Badminton che si svolgono nello stesso evento e nelle stesse date e può giocare nella stessa disciplina in entrambe le manifestazioni.

Articolo 7.6 - Iscrizioni

- 7.6.1 Le iscrizioni ai tornei di ~~para-badminton~~ Para Badminton devono essere perfezionate esclusivamente su "tournament software" entro le ore 12.00 del lunedì precedente la data del sorteggio.
- Qualora il torneo si dovesse svolgere in contemporanea con un torneo per normodotati le iscrizioni devono essere perfezionate esclusivamente su "tournament software" con le scadenze previste per il torneo dei normodotati.
- I giocatori non ancora classificati che non potranno effettuare l'iscrizione tramite "tournament software" dovranno inviare l'iscrizione tramite email alla segreteria federale insieme a tutta la documentazione necessaria per la classificazione.
- 7.6.2 Ritiri per iscritto, fatti prima della compilazione del tabellone, non sono sanzionati.

Articolo 7.7 - Modalità di disputa

- 7.7.1 Nei tornei si gioca con tutti i tipi di volano omologati B.W.F., messi a disposizione dai giocatori partecipanti.
- 7.7.2 I tornei possono essere disputati con la formula dell'eliminazione diretta o possono prevedere anche gironi o tabelloni di qualificazione seguiti da tabelloni ad eliminazione diretta.
- 7.7.3 Per ottenere il punteggio conquistato, il giocatore/coppia deve terminare almeno una partita.
- 7.7.4 Assenze di giocatori o coppie iscritti e presenti nei tabelloni, saranno segnalate dal giudice arbitro alla segreteria federale per le dovute segnalazioni agli organi di giustizia competenti.
- 7.7.5 Quando non si raggiunge un numero sufficiente di iscrizioni per una determinata disciplina è possibile combinare maschi e femmine secondo il seguente schema:

Wheelchair WH1 & WH2

Singolare Maschile - SM

1. SM WH1 + SM WH2
2. SM WH1 + SF WH1 or SM WH2 + SF WH2
3. SM WH1 + SF WH1 and SM WH2 + SF WH2
4. SM WH1 + SM WH2 + SF WH1 + SF WH2

Singolare Femminile - SM

1. SF WH1 + SF WH2
2. SF WH1 + SM WH1 or SF WH2 + SM WH2
3. SF WH1 + SM WH1 and SF WH2 + SM WH2
4. SF WH1 + SF WH2 + SM WH1 + SM WH2

Doppio Maschile - DM

1. DM WH1 - WH2 + DF WH1 - WH2

Doppio Femminile - DF

1. DF WH1 - WH2 + DM WH1 - WH2

Doppio Misto - DX

1. DX WH1 - WH2 + DM WH1 - WH2 + DF WH1 - WH2

Standing SL3, SL4 & SU5

Singolare Maschile - SM

1. SM SL4 + SM SU5
2. SM SL3 + SM SL4 (su campo SL4)
3. (SM SL3 + SM SL4) + SM SU5 (su campo SU5)
4. SM SL3 + SF SL3 o SM SL4 + SF SL4 o SM SU5 + SF SU5
5. SM SL3 + SF SL3 e SM SL4 + SF SL4 e SM SU5 + SF SU5
6. SM SL3 + SF SL3 e SM SL4 + SF SL4 + SM SU5 + SF SU5
7. SM SL3 + SF SL3 + SM SL4 + SF SL4 (su campo SL4) e SM SU5 + SF SU5
8. (SM SL3 + SF SL3 + SM SL4 + SF SL4) + SM SU5 + SF SU5 (su campo SU5)

Singolare Femminile - SF

1. SF SL4 + SF SU5
2. SF SL3 + SF SL4 (su campo SL4)
3. (SF SL3 + SF SL4) + SF SU5 (su campo SU5)
4. SF SL3 + SM SL3 o SF SL4 + SM SL4 o SF SU5 + SM SU5
5. SF SL3 + SM SL3 e SF SL4 + SM SL4 e SF SU5 + SM SU5
6. SF SL3 + SM SL3 e SF SL4 + SM SL4 + SF SU5 + SM SU5
7. SF SL3 + SM SL3 + SF SL4 + SM SL4 (su campo SL4) e SF SU5 + SM SU5
8. (SF SL3 + SM SL3 + SF SL4 + SM SL4) + SF SU5 + SM SU5 (su campo SU5)

Doppio Maschile - DM

1. DM SL3 - SL4 + DF SL3 - SU5
2. DM SL3 - SL4 + DM SU5
3. DM SL3 - SL4 + DM SU5 + DF SL3 - SU5

Doppio Femminile - DF

1. DF SL3 - SU5 + DM SL3 - SL4
2. DF SL3 - SU5 + DM SL3 - SL4 + DM SU5

Doppio Misto - DX

1. DX SL3 - SU5 (massimo punteggio sommando i due giocatori 7) + DF SL3 - SU5 + DM SL3 - SL4 e DX SL3 - SU5 (massimo punteggio sommando i due giocatori 8) + DM SU5
2. DX SL3 - SU5 + DF SL3 - SU5 + DM SL3 - SL4 + DM SU5

Short Stature - SH6

Singolare Maschile - SM

1. SM SH6 + SF SH6

Singolare Femminile - SF

1. SF SH6 + SM SH6

Doppio Maschile - DM

1. DM SH6 + DF SH6

Doppio Femminile - DF

1. DF SH6 + DM SH6

Doppio Misto - DX

1. DX SH6 + DM SH6 + DF SH6

Articolo 7.8 - Sorteggio

- 7.8.1 Il sorteggio dei tabelloni di gara ~~devono essere effettuati~~ **deve essere effettuato** il giorno prima dell'inizio delle gare ed esposti, insieme all'ordine di gioco, nell'impianto che ospita la manifestazione.

Articolo 7.9 - Tabelloni

- 7.9.1 Nei tornei di ~~para-badminton~~ **Para Badminton**, in caso di disputa di un tabellone ad eliminazione diretta, sono previsti per ogni disciplina i seguenti tabelloni:
- a) 2 iscritti, tabellone ad eliminazione diretta da 2;
 - b) da 3 a 4 iscritti, tabellone ad eliminazione diretta da 4;
 - c) da 5 a 8 iscritti, tabellone ad eliminazione diretta da 8;
 - d) da 9 a 16 iscritti, tabellone ad eliminazione diretta da 16;
 - e) da 17 a 32 iscritti, tabellone ad eliminazione diretta da 32;
 - f) da 33 iscritti in poi, tabellone ad eliminazione diretta da 64.

Articolo 7.10 - Teste di serie

- 7.10.1 Le teste di serie, in caso di disputa di un tabellone ad eliminazione diretta, per ogni disciplina sono:
- n. 1 per il tabellone da 4;
 - n. 2 per il tabellone da 8;
 - n. 4 per il tabellone da 16;
 - n. 8 per il tabellone da 32.
- 7.10.2 Nei tornei di ~~para-badminton~~ Para Badminton, le teste di serie, in caso di disputa di girone unico o in caso di disputa di due o più gironi di qualificazione sono:
- n. 1 per ogni girone.
- 7.10.3 Le teste di serie nei singolari sono determinate dai punteggi posseduti dai giocatori nella classifica di ~~para-badminton~~ Para Badminton di singolare.
- 7.10.4 Le teste di serie nei doppi sono determinate dalla somma dei punteggi posseduti dai giocatori, che formano la coppia, nella rispettiva classifica di ~~para-badminton~~ Para Badminton di doppio.

Articolo 7.11 - Determinazione della classifica

- 7.11.1 La finale determina il 1° e il 2° posto; non vengono disputate le gare di piazzamento per il 3° e 4° posto, dal 5° all'8°, dal 9° al 16°, ecc., per cui i perdenti dei singoli turni sono classificati "ex aequo".
- 7.11.2 Nell'elencazione dei giocatori "ex aequo" fino al 4° posto si tiene conto del piazzamento dei giocatori contro i quali ciascun giocatore/coppia ha perso; per il rimanente tabellone e per gli eventuali gironi o tabelloni di qualificazione l'elencazione dei giocatori è fatta dall'alto in basso per ciascun turno.
- 7.11.3 I giocatori che non si sono presentati in campo o non hanno terminato almeno una partita sono dichiarati "non presenti" (NP) o ritirati (RIT) ed elencati in fondo alla graduatoria. Il loro posto nella graduatoria rimane vuoto.
- 7.11.4 I punti attribuiti ad ogni giocatore/coppia sono quelli del turno nel quale ha perso o si è ritirato dopo aver terminato almeno una partita.
- 7.11.5 Qualora una specialità dovesse essere combinata perché in fase di iscrizione non sono stati raggiunti i minimi di partecipazione, al termine del torneo al singolo giocatore/coppia verranno riconosciuti i punteggi conquistati nella classifica della categoria di appartenenza.
- 7.11.6 Qualora un giocatore partecipa nel singolare ad una categoria di disabilità diversa dalla sua, come previsto dall'art. 7.5.2, si vedrà riconosciuti i punteggi conquistati nella classifica della categoria di appartenenza.

CAPO 8

CAMPIONATI ITALIANI PARA-BADMINTON

Articolo 8.1 - Generalità

- 8.1.1 I campionati italiani di ~~para-badminton~~ Para Badminton sono indetti annualmente dalla Federazione Italiana Badminton ed è obbligatorio l'utilizzo del programma "tournament planner" per la gestione della manifestazione.
- 8.1.2 I giocatori WH potranno avere con loro a bordo campo un assistente, tesserato per il club del giocatore WH, che però non potrà fare coaching.

Articolo 8.2 - Categorie

- 8.2.1 I campionati prevedono le seguenti categorie:
- a) WH1;
 - b) WH2;
 - c) SL3;
 - d) SL4;
 - e) SU5;
 - f) SH6.

Articolo 8.3 - Discipline

- 8.3.1 I campionati prevedono le seguenti discipline:
- a) singolare maschile (SM);
 - b) singolare femminile (SF);
 - c) doppio maschile (DM);
 - d) doppio femminile (DF);
 - e) doppio misto (DX).

Articolo 8.4 - Titoli e premi

- 8.4.1 Ai primi tre classificati di ogni disciplina e di ogni categoria viene assegnata una medaglia di conio federale e al vincitore viene assegnata una coppa. Ai vincitori viene assegnato il titolo e concesso il diritto di fregiarsi del titolo di campione italiano fino alla disputa dei campionati successivi.
- 8.4.2 Nei campionati italiani di ~~para-badminton~~ Para Badminton viene assegnata una coppa ~~all'A.S.A. prima classificata~~ all'E.S.D. primo classificato nella speciale classifica a punti.

Articolo 8.5 - Ammissione

- 8.5.1 Ai campionati italiani di ~~para-badminton~~ Para Badminton sono ammessi a partecipare giocatori con cittadinanza italiana, in possesso di tessera agonistica adattata rilasciata dalla F.I.Ba. e che siano presenti nelle classifiche nazionali di ~~para-badminton~~ Para Badminton.
- 8.5.2 Le iscrizioni agli eventi di singolare devono seguire il seguente schema:
- WH1: possono iscriversi giocatori classificati WH1;
 - WH2: possono iscriversi giocatori classificati WH1 o WH2;
 - SL3: possono iscriversi giocatori classificati SL3;
 - SL4: possono iscriversi giocatori classificati SL3 o SL4;
 - SU5: possono iscriversi giocatori classificati SL3 o SL4 o SU5;
 - SH6: possono iscriversi giocatori classificati SH6.
- 8.5.3 Le iscrizioni agli eventi di doppio devono seguire il seguente schema:
- DM, DF e DX WH1-WH2 (massimo punteggio sommando i due giocatori 3): (WH1/WH1 o WH1/WH2);
 - DM SL3-SL4 (massimo punteggio sommando i due giocatori 7): (SL3/SL3, SL3/SL4);
 - DF e DX SL3-SL4-SU5 (massimo punteggio sommando i due giocatori 8) : (SL3/SL3, SL3/SL4 o SL3/SU5, SL4/SL4);
 - DM SU5: (SL3/SL3, SL3/SL4, SL3/SU5, SL4/SL4, SL4/SU5 o SU5/SU5).
- 8.5.4 Il Direttore Tecnico, in ogni campionato italiano di ~~para-badminton~~ Para Badminton, ha la possibilità di selezionare, in aggiunta a quanti già regolarmente qualificati, due wild card per

- ogni disciplina. La posizione occupata nel tabellone dalle eventuali wild card, sia nei singolari che nei doppi, sarà decisa dal Direttore Tecnico.
- 8.5.5 Tutti i giocatori, prima dell'inizio dei campionati italiani di ~~para-badminton~~ Para Badminton, devono obbligatoriamente esibire al giudice arbitro designato la tessera agonistica adattata rilasciata dalla F.I.Ba. accompagnata da un documento di identità, se richiesto.
- 8.5.6 Un giocatore agonista di ~~para-badminton~~ Para Badminton può giocare contemporaneamente in una manifestazione per normodotati ed in una manifestazione di ~~para-badminton~~ Para Badminton che si ~~svolgono~~ svolgano nello stesso evento e nelle stesse date e può giocare nella stessa disciplina in entrambe le manifestazioni.

Articolo 8.6 - Iscrizioni

- 8.6.1 Le iscrizioni ai campionati italiani di ~~para-badminton~~ Para Badminton devono essere perfezionate esclusivamente su "tournament software" almeno 15 giorni prima della manifestazione.
- 8.6.2 Per i campionati italiani di ~~para-badminton~~ Para Badminton il pagamento della tassa d'iscrizione deve essere effettuato entro 7 giorni dalla pubblicazione degli ammessi.
- 8.6.3 Contestualmente all'invio delle iscrizioni il responsabile del club deve inviare alla segreteria federale copia del certificato medico di idoneità specifica all'attività sportiva agonistica adattata per il badminton effettuato in Italia ai sensi della normativa vigente ed in corso di validità nella data della manifestazione di tutti i propri giocatori iscritti pena l'immediata sospensione della validità della tessera agonistica con la conseguente esclusione dalla lista degli iscritti al campionato stesso e l'invio della documentazione ai preposti organi di giustizia sportiva per i provvedimenti sanzionatori del caso.
- 8.6.4 Ritiri per iscritto, fatti prima della compilazione dei tabelloni, non sono sanzionati.

Articolo 8.7 - Modalità di disputa

- 8.7.1 Nei campionati italiani di ~~para-badminton~~ Para Badminton si gioca con un unico tipo di volano autorizzato dalla Federazione, indicato nell'invito ufficiale e messo a disposizione dall'organizzatore.
- 8.7.2 Se in una disciplina di singolare partecipano meno di 8 giocatori, ma almeno 2 giocatori, la disciplina verrà svolta, il titolo sarà riconosciuto sul campo, ma non potrà essere omologata.
- 8.7.3 Se in una disciplina di doppio partecipano meno di 4 coppie, ma almeno 2 coppie, la disciplina verrà svolta, il titolo sarà riconosciuto sul campo, ma non potrà essere omologata.
- 8.7.4 Assenze di giocatori o coppie iscritti e presenti nei tabelloni, saranno segnalate dal giudice arbitro alla segreteria federale per le dovute segnalazioni agli organi di giustizia competenti sanzioni.
- 8.7.5 Quando non si raggiunge un numero sufficiente di iscrizioni per una determinata disciplina è possibile combinare maschi e femmine secondo il seguente schema:

Wheelchair WH1 & WH2

Singolare Maschile - SM

1. SM WH1 + SM WH2
2. SM WH1 + SF WH1 or SM WH2 + SF WH2
3. SM WH1 + SF WH1 and SM WH2 + SF WH2
4. SM WH1 + SM WH2 + SF WH1 + SF WH2

Singolare Femminile - SM

1. SF WH1 + SF WH2
2. SF WH1 + SM WH1 or SF WH2 + SM WH2
3. SF WH1 + SM WH1 and SF WH2 + SM WH2
4. SF WH1 + SF WH2 + SM WH1 + SM WH2

Doppio Maschile - DM

1. DM WH1 - WH2 + DF WH1 - WH2

Doppio Femminile - DF

1. DF WH1 - WH2 + DM WH1 - WH2

Doppio Misto - DX

1. DX WH1 - WH2 + DM WH1 - WH2 + DF WH1 - WH2

Standing SL3, SL4 & SU5

Singolare Maschile - SM

1. SM SL4 + SM SU5
2. SM SL3 + SM SL4 (su campo SL4)

3. (SM SL3 + SM SL4) + SM SU5 (su campo SU5)
4. SM SL3 + SF SL3 o SM SL4 + SF SL4 o SM SU5 + SF SU5
5. SM SL3 + SF SL3 e SM SL4 + SF SL4 e SM SU5 + SF SU5
6. SM SL3 + SF SL3 e SM SL4 + SF SL4 + SM SU5 + SF SU5
7. SM SL3 + SF SL3 + SM SL4 + SF SL4 (su campo SL4) e SM SU5 + SF SU5
8. (SM SL3 + SF SL3 + SM SL4 + SF SL4) + SM SU5 + SF SU5 (su campo SU5)

Singolare Femminile - SF

1. SF SL4 + SF SU5
2. SF SL3 + SF SL4 (su campo SL4)
3. (SF SL3 + SF SL4) + SF SU5 (su campo SU5)
4. SF SL3 + SM SL3 o SF SL4 + SM SL4 o SF SU5 + SM SU5
5. SF SL3 + SM SL3 e SF SL4 + SM SL4 e SF SU5 + SM SU5
6. SF SL3 + SM SL3 e SF SL4 + SM SL4 + SF SU5 + SM SU5
7. SF SL3 + SM SL3 + SF SL4 + SM SL4 (su campo SL4) e SF SU5 + SM SU5
8. (SF SL3 + SM SL3 + SF SL4 + SM SL4) + SF SU5 + SM SU5 (su campo SU5)

Doppio Maschile - DM

1. DM SL3 - SL4 + DF SL3 - SU5
2. DM SL3 - SL4 + DM SU5
3. DM SL3 - SL4 + DM SU5 + DF SL3 - SU5

Doppio Femminile - DF

1. DF SL3 - SU5 + DM SL3 - SL4
2. DF SL3 - SU5 + DM SL3 - SL4 + DM SU5

Doppio Misto - DX

1. DX SL3 - SU5 (massimo punteggio sommando i due giocatori 7) + DF SL3 - SU5 + DM SL3 - SL4 e DX SL3 - SU5 (massimo punteggio sommando i due giocatori 8) + DM SU5
2. DX SL3 - SU5 + DF SL3 - SU5 + DM SL3 - SL4 + DM SU5

Short Stature - SH6

Singolare Maschile - SM

1. SM SH6 + SF SH6

Singolare Femminile - SF

1. SF SH6 + SM SH6

Doppio Maschile - DM

1. DM SH6 + DF SH6

Doppio Femminile - DF

1. DF SH6 + DM SH6

Doppio Misto - DX

1. DX SH6 + DM SH6 + DF SH6

Articolo 8.8 - Sorteggio ed orari di gioco

- 8.8.1 Nei campionati italiani di ~~para-badminton~~ **Para Badminton** il sorteggio dei tabelloni viene effettuato nella sede e all'orario indicato nel comunicato ufficiale ma almeno 7 giorni prima dell'inizio della manifestazione.
- 8.8.2 Gli orari di gioco verranno pubblicati al massimo 2 giorni dopo la data del sorteggio.

Articolo 8.9 - Tabelloni

- 8.9.1 I campionati italiani di ~~para-badminton~~ **Para Badminton** prevedono per ogni disciplina i seguenti tabelloni:
 - a) 2 iscritti, tabellone ad eliminazione diretta da 2;
 - b) da 3 a 4 iscritti, girone unico all'italiana di sola andata;
 - c) da 5 a 8 iscritti, due gironi all'italiana di sola andata e tabellone ad eliminazione diretta da 4;
 - d) da 9 a 12 iscritti, tre o quattro gironi all'italiana di sola andata e tabellone ad eliminazione diretta da 4;
 - e) da 13 iscritti a 16 iscritti, tabellone ad eliminazione diretta da 16;
 - f) da 17 a 32 iscritti, tabellone ad eliminazione diretta da 32;
 - g) da 33 iscritti in poi, tabellone ad eliminazione diretta da 32 e tabelloni di qualificazione.

Articolo 8.10 - Teste di serie

- 8.10.1 Nei campionati italiani di ~~para-badminton~~ Para Badminton le teste di serie sono:
- n. 4 per il tabellone da 16;
 - n. 8 per il tabellone da 32.
- 8.10.2 Le teste di serie nei singolari sono determinate dai punteggi posseduti dai giocatori nella classifica di ~~para-badminton~~ Para Badminton di singolare.
- 8.10.3 Le teste di serie nei doppi sono determinate dalla somma dei punteggi posseduti dai giocatori, che formano la coppia, nella rispettiva classifica di ~~para-badminton~~ Para Badminton di doppio.

Articolo 8.11 - Determinazione della classifica

- 8.11.1 La finale determina il 1° e il 2° posto; non vengono disputate le gare di piazzamento per il 3° e 4° posto, dal 5° all'8°, dal 9° al 16°, ecc., per cui i perdenti dei singoli turni sono classificati "ex aequo".
- 8.11.2 Nell'elencazione dei giocatori "ex aequo" fino al 4° posto si tiene conto del piazzamento dei giocatori contro i quali ciascun giocatore/coppia ha perso; per il rimanente tabellone e per il tabellone di qualificazione l'elencazione dei giocatori è fatta dall'alto in basso per ciascun turno.
- 8.11.3 I giocatori che non si sono presentati in campo o non hanno terminato almeno una partita sono dichiarati "non presenti" (NP) o ritirati (RIT) ed elencati in fondo alla graduatoria. Il loro posto nella graduatoria rimane vuoto.
- 8.11.4 I punti attribuiti ad ogni giocatore/coppia sono quelli del turno nel quale ha perso o si è ritirato dopo aver terminato almeno una partita.
- 8.11.5 Qualora una specialità dovesse essere combinata perché in fase di iscrizione non sono stati raggiunti i minimi di partecipazione, al termine dei campionati al singolo giocatore/coppia verranno riconosciuti i punteggi conquistati nella classifica della categoria di appartenenza.
- 8.11.6 Qualora un giocatore partecipa nel singolare ad una categoria di disabilità diversa dalla sua, come previsto dall'art. 8.5.2, si vedrà riconosciuti i punteggi conquistati nella classifica della categoria di appartenenza.
- 8.11.7 Per determinare la classifica ~~delle A.S.A.~~ degli E.S.D. partecipanti, si assegna il seguente punteggio per ogni disciplina:
- 1° classificato: punti 9;
 - 2° classificato: punti 6;
 - 3ⁱ classificati: punti 4;
 - 5ⁱ classificati: punti 1.

Nel caso in cui due giocatori che formano una coppia appartengano ad ~~A.S.A. diverse~~ E.S.D. ~~diversi~~, il punteggio attribuito a ciascuna ~~A.S.A.~~ E.S.D. è pari alla metà del punteggio da assegnare alla coppia.

Qualora dovessero esserci più ~~A.S.A.~~ E.S.D. con lo stesso punteggio, la vincente verrà stabilita nel seguente modo:

- 1) ~~A.S.A.~~ E.S.D. con il maggior numero di 1ⁱ posti conquistati (nel caso in cui due giocatori che formano una coppia appartengano ad ~~A.S.A. diverse~~ E.S.D. ~~diversi~~, si calcherà come mezzo 1° posto conquistato);
- 2) ~~A.S.A.~~ E.S.D. con il maggior numero di 2ⁱ posti conquistati (nel caso in cui due giocatori che formano una coppia appartengano ad ~~A.S.A. diverse~~ E.S.D. ~~diversi~~, si calcherà come mezzo 2° posto conquistato);
- 3) ~~A.S.A.~~ E.S.D. con il maggior numero di 3ⁱ posti conquistati (nel caso in cui due giocatori che formano una coppia appartengano ad ~~A.S.A. diverse~~ E.S.D. ~~diversi~~, si calcherà come mezzo 3° posto conquistato);
- 4) ~~A.S.A.~~ E.S.D. con il maggior numero di giocatori che hanno concorso a formare il punteggio totale dell'~~A.S.A.~~ E.S.D.;
- 5) ~~A.S.A.~~ E.S.D. con il giocatore a podio più giovane.

CAPO 9

CAMPIONATI REGIONALI PARA-BADMINTON

Articolo 9.1 - Generalità

- 9.1.1 I campionati regionali di ~~para-badminton~~ Para Badminton sono indetti annualmente dalla Federazione Italiana Badminton tramite i comitati/delegati regionali ed è obbligatorio l'utilizzo del programma "tournament planner" per la gestione della manifestazione.
- 9.1.2 I giocatori WH potranno avere con loro a bordo campo un assistente, tesserato per il club del giocatore WH, che però non potrà fare coaching.

Articolo 9.2 - Categorie

- 9.2.1 I campionati prevedono le seguenti categorie:
- a) WH1;
 - b) WH2;
 - c) SL3;
 - d) SL4;
 - e) SU5;
 - f) SH6.

Articolo 9.3 - Discipline

- 9.3.1 I campionati prevedono le seguenti discipline:
- a) singolare maschile (SM);
 - b) singolare femminile (SF);
 - c) doppio maschile (DM);
 - d) doppio femminile (DF);
 - e) doppio misto (DX).

Articolo 9.4 - Titoli e premi

- 9.4.1 Ai primi tre classificati di ogni disciplina viene assegnata una medaglia.
- 9.4.2 Ai vincitori viene assegnato il titolo e concesso il diritto di fregiarsi del titolo di campione regionale fino alla disputa dei campionati successivi.

Articolo 9.5 - Ammissione

- 9.5.1 Ai campionati regionali di ~~para-badminton~~ Para Badminton sono ammessi a partecipare giocatori con cittadinanza italiana, in possesso di tessera agonistica adattata rilasciata dalla F.I.Ba. e che siano presenti nelle classifiche nazionali di ~~para-badminton~~ Para Badminton.
- 9.5.2 Le iscrizioni agli eventi di singolare devono seguire il seguente schema:
- WH1: possono iscriversi giocatori classificati WH1;
 - WH2: possono iscriversi giocatori classificati WH1 o WH2;
 - SL3: possono iscriversi giocatori classificati SL3;
 - SL4: possono iscriversi giocatori classificati SL3 o SL4;
 - SU5: possono iscriversi giocatori classificati SL3 o SL4 o SU5;
 - SH6: possono iscriversi giocatori classificati SH6.
- 9.5.3 Le iscrizioni agli eventi di doppio devono seguire il seguente schema:
- DM, DF e DX WH1-WH2 (massimo punteggio sommando i due giocatori 3): (WH1/WH1 o WH1/WH2);
 - DM SL3-SL4 (massimo punteggio sommando i due giocatori 7): (SL3/SL3, SL3/SL4);
 - DF e DX SL3-SL4-SU5 (massimo punteggio sommando i due giocatori 8): (SL3/SL3, SL3/SL4 o SL3/SU5, SL4/SL4);
 - DM SU5: (SL3/SL3, SL3/SL4, SL3/SU5, SL4/SL4, SL4/SU5 o SU5/SU5).

Articolo 9.6 - Iscrizioni

- 9.6.1 Le iscrizioni ai campionati regionali di ~~para-badminton~~ Para Badminton devono essere perfezionate esclusivamente su "tournament software" entro le ore 12.00 del lunedì precedente la data del sorteggio.
- 9.6.2 Ritiri per iscritto, fatti prima della compilazione dei tabelloni, non sono sanzionati.

Articolo 9.7 - Modalità di disputa

- 9.7.1 Nei campionati regionali di ~~para-badminton~~ Para Badminton si gioca con tutti i tipi di volani omologati da B.W.F., messi a disposizione dai giocatori partecipanti.
- 9.7.2 Se in una disciplina di singolare partecipano meno di 4 giocatori, ma almeno 2 giocatori, la disciplina verrà svolta, il titolo sarà riconosciuto sul campo, ma non potrà essere omologata.
- 9.7.3 Se in una disciplina di doppio partecipano meno di 2 coppie, la disciplina non verrà svolta, il titolo sarà riconosciuto sul campo, ma non potrà essere omologata.
- 9.7.4 Assenze di giocatori o coppie iscritti e presenti nei tabelloni, saranno segnalate dal giudice arbitro alla segreteria federale per le dovute segnalazioni agli organi di giustizia competenti sanzioni.
- 9.7.5 Quando non si raggiunge un numero sufficiente di iscrizioni per una determinata disciplina è possibile combinare maschi e femmine secondo il seguente schema:

Wheelchair WH1 & WH2

Singolare Maschile - SM

1. SM WH1 + SM WH2
2. SM WH1 + SF WH1 or SM WH2 + SF WH2
3. SM WH1 + SF WH1 and SM WH2 + SF WH2
4. SM WH1 + SM WH2 + SF WH1 + SF WH2

Singolare Femminile - SM

1. SF WH1 + SF WH2
2. SF WH1 + SM WH1 or SF WH2 + SM WH2
3. SF WH1 + SM WH1 and SF WH2 + SM WH2
4. SF WH1 + SF WH2 + SM WH1 + SM WH2

Doppio Maschile - DM

1. DM WH1 - WH2 + DF WH1 - WH2

Doppio Femminile - DF

1. DF WH1 - WH2 + DM WH1 - WH2

Doppio Misto - DX

1. DX WH1 - WH2 + DM WH1 - WH2 + DF WH1 - WH2

Standing SL3, SL4 & SU5

Singolare Maschile - SM

1. SM SL4 + SM SU5
2. SM SL3 + SM SL4 (su campo SL4)
3. (SM SL3 + SM SL4) + SM SU5 (su campo SU5)
4. SM SL3 + SF SL3 o SM SL4 + SF SL4 o SM SU5 + SF SU5
5. SM SL3 + SF SL3 e SM SL4 + SF SL4 e SM SU5 + SF SU5
6. SM SL3 + SF SL3 e SM SL4 + SF SL4 + SM SU5 + SF SU5
7. SM SL3 + SF SL3 + SM SL4 + SF SL4 (su campo SL4) e SM SU5 + SF SU5
8. (SM SL3 + SF SL3 + SM SL4 + SF SL4) + SM SU5 + SF SU5 (su campo SU5)

Singolare Femminile - SF

1. SF SL4 + SF SU5
2. SF SL3 + SF SL4 (su campo SL4)
3. (SF SL3 + SF SL4) + SF SU5 (su campo SU5)
4. SF SL3 + SM SL3 o SF SL4 + SM SL4 o SF SU5 + SM SU5
5. SF SL3 + SM SL3 e SF SL4 + SM SL4 e SF SU5 + SM SU5
6. SF SL3 + SM SL3 e SF SL4 + SM SL4 + SF SU5 + SM SU5
7. SF SL3 + SM SL3 + SF SL4 + SM SL4 (su campo SL4) e SF SU5 + SM SU5
8. (SF SL3 + SM SL3 + SF SL4 + SM SL4) + SF SU5 + SM SU5 (su campo SU5)

Doppio Maschile - DM

1. DM SL3 - SL4 + DF SL3 - SU5
2. DM SL3 - SL4 + DM SU5
3. DM SL3 - SL4 + DM SU5 + DF SL3 - SU5

Doppio Femminile - DF

1. DF SL3 - SU5 + DM SL3 - SL4
2. DF SL3 - SU5 + DM SL3 - SL4 + DM SU5

Doppio Misto - DX

1. DX SL3 - SU5 (massimo punteggio sommando i due giocatori 7) + DF SL3 - SU5 + DM SL3 - SL4 e DX SL3 - SU5 (massimo punteggio sommando i due giocatori 8) + DM SU5
2. DX SL3 - SU5 + DF SL3 - SU5 + DM SL3 - SL4 + DM SU5

Short Stature - SH6

Singolare Maschile - SM

1. SM SH6 + SF SH6

Singolare Femminile - SF

1. SF SH6 + SM SH6

Doppio Maschile - DM

1. DM SH6 + DF SH6

Doppio Femminile - DF

1. DF SH6 + DM SH6

Doppio Misto - DX

1. DX SH6 + DM SH6 + DF SH6

Articolo 9.8 - Sorteggio

- 9.8.1 Il sorteggio dei tabelloni di gara viene effettuato presso la segreteria federale il mercoledì della settimana della manifestazione e vengono pubblicati sul portale "tournament software" della F.I.Ba.

Articolo 9.9 - Tabelloni

- 9.9.1 I campionati regionali di ~~para-badminton~~ Para Badminton prevedono per ogni disciplina i seguenti tabelloni:
 - a) 2 iscritti, tabellone ad eliminazione diretta da 2;
 - b) da 3 a 4 iscritti, girone unico all'italiana di sola andata;
 - c) da 5 a 8 iscritti, due gironi all'italiana di sola andata e tabellone ad eliminazione diretta da 4;
 - d) da 9 a 12 iscritti, tre o quattro gironi all'italiana di sola andata e tabellone ad eliminazione diretta da 4;
 - e) da 13 iscritti a 16 iscritti, tabellone ad eliminazione diretta da 16;
 - f) da 17 a 32 iscritti, tabellone ad eliminazione diretta da 32;
 - g) da 33 iscritti in poi, tabellone ad eliminazione diretta da 32 e tabelloni di qualificazione.

Articolo 9.10 - Teste di serie

- 9.10.1 Nei campionati regionali di ~~para-badminton~~ Para Badminton le teste di serie sono:
 - n. 4 per il tabellone da 16;
 - n. 8 per il tabellone da 32.
- 9.10.2 Le teste di serie nei singolari sono determinate dai punteggi posseduti dai giocatori nella classifica di singolare di ~~para-badminton~~ Para Badminton.
- 9.10.3 Le teste di serie nei doppi sono determinate dalla somma dei punteggi posseduti dai giocatori, che formano la coppia, nella classifica di doppio di ~~para-badminton~~ Para Badminton.

Articolo 9.11 - Determinazione della classifica

- 9.11.1 La finale determina il 1° e il 2° posto; non vengono disputate le gare di piazzamento per il 3° e 4° posto, dal 5° all'8°, dal 9° al 16°, ecc., per cui i perdenti dei singoli turni sono classificati "ex aequo".
- 9.11.2 Nell'elencazione dei giocatori "ex aequo" fino al 4° posto si tiene conto del piazzamento dei giocatori contro i quali ciascun giocatore/coppia ha perso; per il rimanente tabellone e per il tabellone di qualificazione l'elencazione dei giocatori è fatta dall'alto in basso per ciascun turno.
- 9.11.3 I giocatori che non si sono presentati in campo o non hanno terminato almeno una partita sono dichiarati "non presenti" (NP) o ritirati (RIT) ed elencati in fondo alla graduatoria. Il loro posto nella graduatoria rimane vuoto.
- 9.11.4 I punti attribuiti ad ogni giocatore/coppia sono quelli del turno nel quale ha perso o si è ritirato dopo aver terminato almeno una partita.

- 9.11.5 Qualora una specialità dovesse essere combinata perché in fase di iscrizione non sono stati raggiunti i minimi di partecipazione, al termine dei campionati al singolo giocatore/coppia verranno riconosciuti i punteggi conquistati nella classifica della categoria di appartenenza.

Articolo 9.12 - Rinvio

- 9.12.1 Per quanto non previsto espressamente per i campionati regionali di ~~para-badminton~~ Para **Badminton**, si fa rinvio alle disposizioni relative ai campionati italiani di ~~para-badminton~~ Para **Badminton** ed al regolamento tecnico sportivo, in quanto applicabili.

CAPO 10

TORNEI MASTER

Articolo 10.1 - Generalità

- 10.1.1 Il consiglio federale autorizza annualmente quindici tornei master che assegnano punteggi per le classifiche master ed è obbligatorio l'utilizzo del programma "tournament planner" per la gestione della manifestazione.

Articolo 10.2 - Categorie

- 10.2.1 I tornei si disputeranno predisponendo tabelloni diversi per le seguenti categorie:
- a) master 35 (comprendente le categorie master 35, master 40, master 45 e master 50);
 - b) master 55 (comprendente le categorie master 55, master 60, master 65, master 70 e master 75).

Articolo 10.3 - Discipline

- 10.3.1 In ogni torneo si potranno disputare le seguenti discipline:
- a) singolare maschile (SM);
 - b) singolare femminile (SF);
 - c) doppio maschile (DM);
 - d) doppio femminile (DF);
 - e) doppio misto (DX).

Articolo 10.4 - Titoli e premi

- 10.4.1 È lasciata agli organizzatori dei tornei la facoltà di assegnare coppe, medaglie, targhe o altri oggetti ricordo ai partecipanti.

Articolo 10.5 - Ammissione

- 10.5.1 La partecipazione ai tornei master che assegnano un punteggio in classifica di singolare e di doppio è aperta a tutti i giocatori in possesso di tessera agonistica rilasciata dalla F.I.Ba. o di altra federazione straniera riconosciuta da B.W.F..
- 10.5.2 Un giocatore in età master può giocare in un torneo dedicato ai master, anche se promozionale, ed in un torneo senior, se giocati nello stesso luogo e nelle stesse date, ma non può giocare nella stessa disciplina in entrambi i tornei.

Articolo 10.6 - Iscrizioni

- 10.6.1 Le iscrizioni ai tornei master devono essere perfezionate esclusivamente su "tournament software" entro le ore 12.00 del lunedì precedente la data del sorteggio.
- 10.6.2 Ritiri per iscritto, fatti prima della compilazione del tabellone, non sono sanzionati.

Articolo 10.7 - Modalità di disputa

- 10.7.1 Nei tornei master si gioca con tutti i tipi di volano omologati B.W.F., messi a disposizione dai giocatori partecipanti.
- 10.7.2 I tornei master possono essere disputati con la formula dell'eliminazione diretta o possono prevedere anche gironi o tabelloni di qualificazione seguiti da tabelloni ad eliminazione diretta.
- 10.7.3 Per ottenere il punteggio conquistato, il giocatore/coppia deve terminare almeno una partita.
- 10.7.4 Assenze di giocatori o coppie iscritti e presenti nei tabelloni, saranno segnalate dal giudice arbitro alla segreteria federale per le dovute segnalazioni agli organi di giustizia competenti.
- 10.7.5 Se gli iscritti ad una disciplina sono meno di tre, i giocatori o le coppie vengono accorpati con gli iscritti della stessa disciplina dell'altro settore di età.

Articolo 10.8 - Sorteggio e orari di gioco

- 10.8.1 Il sorteggio dei tabelloni viene effettuato presso la segreteria federale il mercoledì della settimana precedente la data della manifestazione e vengono pubblicati sul portale "tournament software" della F.I.Ba..
- 10.8.2 Gli orari di gioco dovranno essere pubblicati al massimo entro le ore 12.00 del lunedì della settimana della manifestazione. In caso di inadempimento di tale prescrizione all'organizzatore sarà addebitata una penale di € 50,00 ~~euro~~.

Articolo 10.9 - Tabelloni

- 10.9.1 Nei tornei master, in caso di disputa di un tabellone ad eliminazione diretta, sono previsti per ogni disciplina i seguenti tabelloni:
- a) 2 iscritti, tabellone ad eliminazione diretta da 2;
 - b) da 3 a 4 iscritti, tabellone ad eliminazione diretta da 4;
 - c) da 5 a 8 iscritti, tabellone ad eliminazione diretta da 8;
 - d) da 9 a 16 iscritti, tabellone ad eliminazione diretta da 16;
 - e) da 17 a 32 iscritti, tabellone ad eliminazione diretta da 32;
 - f) da 33 iscritti in poi, tabellone ad eliminazione diretta da 64.

Articolo 10.10 - Teste di serie

- 10.10.1 Nei tornei master le teste di serie, in caso di disputa di un tabellone ad eliminazione diretta, per ogni disciplina sono:
- n. 1 per il tabellone da 4;
 - n. 2 per il tabellone da 8;
 - n. 4 per il tabellone da 16;
 - n. 8 per il tabellone da 32.
- 10.10.2 Nei tornei master le teste di serie, in caso di disputa di girone unico o in caso di disputa di due o più gironi di qualificazione sono:
- n. 1 per ogni girone.
- 10.10.3 Le teste di serie nei singolari sono determinate dai punteggi posseduti dai giocatori nella classifica master di singolare.
- 10.10.4 Le teste di serie nei doppi sono determinate dalla somma dei punteggi posseduti dai giocatori, che formano la coppia, nella rispettiva classifica master di doppio.

Articolo 10.11 - Determinazione della classifica

- 10.11.1 La finale determina il 1° e il 2° posto; non vengono disputate le gare di piazzamento per il 3° e 4° posto, dal 5° all'8°, dal 9° al 16°, ecc., per cui i perdenti dei singoli turni sono classificati "ex aequo".
- 10.11.2 Nell'elencazione dei giocatori "ex aequo" fino al 4° posto si tiene conto del piazzamento dei giocatori contro i quali ciascun giocatore/coppia ha perso; per il rimanente tabellone e per gli eventuali gironi o tabelloni di qualificazione l'elencazione dei giocatori è fatta dall'alto in basso per ciascun turno.
- 10.11.3 I giocatori che non si sono presentati in campo o non hanno terminato almeno una partita sono dichiarati "non presenti" (NP) o ritirati (RIT) ed elencati in fondo alla graduatoria. Il loro posto nella graduatoria rimane vuoto.
- 10.11.4 I punti attribuiti ad ogni giocatore/coppia sono quelli del turno nel quale ha perso o si è ritirato dopo aver terminato almeno una partita.

CAPO 11

CAMPIONATI ITALIANI MASTER

Articolo 11.1 - Generalità

11.1.1 I campionati italiani master sono indetti annualmente dalla Federazione Italiana Badminton ed è obbligatorio l'utilizzo del programma "tournament planner" per la gestione della manifestazione.

Articolo 11.2 - Categorie

11.2.1 I campionati prevedono le seguenti categorie:

- a) master 35;
- b) master 40;
- c) master 45;
- d) master 50;
- e) master 55;
- f) master 60;
- g) master 65;
- h) master 70;
- i) master 75.

Articolo 11.3 - Discipline

11.3.1 I campionati prevedono le seguenti discipline:

- a) singolare maschile (SM);
- b) singolare femminile (SF);
- c) doppio maschile (DM);
- d) doppio femminile (DF);
- e) doppio misto (DX).

Articolo 11.4 - Titoli e premi

11.4.1 Ai primi tre classificati di ogni disciplina e di ogni categoria viene assegnata una medaglia di conio federale. Ai vincitori viene assegnato il titolo e concesso il diritto di fregiarsi del titolo di campione italiano fino alla disputa dei campionati successivi.

11.4.2 Nei campionati italiani master viene assegnata una coppa ~~all'A.S.A. prima classificata~~ all'E.S.D. primo classificato nella speciale classifica a punti.

Articolo 11.5 - Ammissione

11.5.1 Ai campionati italiani master sono ammessi a partecipare giocatori con cittadinanza italiana in possesso di tessera agonistica rilasciata dalla F.I.Ba. e giocatori con cittadinanza straniera purchè residenti in Italia ed in possesso di tessera agonistica rilasciata dalla F.I.Ba.

11.5.2 Ai campionati italiani master possono partecipare anche giocatori/copie non presenti nelle classifiche master.

11.5.3 Ai campionati italiani master non è previsto un limite massimo di partecipazione per le singole discipline.

11.5.4 Tutti i giocatori, prima dell'inizio dei campionati italiani master, devono obbligatoriamente esibire al giudice arbitro designato la tessera agonistica rilasciata dalla F.I.Ba. accompagnata da un documento di identità, se richiesto.

Articolo 11.6 - Iscrizioni

11.6.1 Le iscrizioni ai campionati italiani master, insieme al pagamento della tassa d'iscrizione, devono essere perfezionate esclusivamente su "tournament software" almeno 15 giorni prima della manifestazione.

11.6.2 Nei campionati italiani master un giocatore o una coppia non possono iscriversi in una categoria diversa rispetto a quella consentita dalla propria età. L'unica eccezione è quella prevista dall'art. ~~10.7.2~~ 11.7.2.

11.6.3 Contestualmente all'invio delle iscrizioni il responsabile del club deve inviare alla segreteria federale copia del certificato medico di idoneità specifica all'attività sportiva agonistica per il

badminton effettuato in Italia ai sensi della normativa vigente ed in corso di validità nella data della manifestazione di tutti i propri giocatori iscritti pena l'immediata sospensione della validità della tessera agonistica con la conseguente esclusione dalla lista degli iscritti al campionato stesso e l'invio della documentazione ai preposti organi di giustizia sportiva per i provvedimenti sanzionatori del caso.

11.6.4 Ritiri per iscritto, fatti prima della compilazione dei tabelloni, non sono sanzionati.

Articolo 11.7 - Modalità di disputa

- 11.7.1 Nei campionati italiani si gioca con un unico tipo di volano autorizzato dalla Federazione, indicato nell'invito ufficiale e messo a disposizione dall'organizzatore.
- 11.7.2 Se in una disciplina di un settore di età si iscrivono meno di tre giocatori o coppie questi vengono inseriti nel tabellone del settore di età inferiore. Il trasferimento di un giocatore (coppia) nella stessa disciplina del settore di età inferiore parte dal settore più anziano. Il giocatore (coppia) viene inserito nel primo settore meno anziano in cui sia presente almeno un giocatore.
- 11.7.3 Nel caso di coppie con giocatori di diversi settori di età over, la coppia gioca nel settore di età del giocatore meno anziano.
- 11.7.4 Assenze di giocatori o coppie iscritti e presenti nei tabelloni, saranno segnalate dal giudice arbitro alla segreteria federale per le dovute segnalazioni agli organi di giustizia competenti sanzioni.

Articolo 11.8 - Sorteggio ed orari di gioco

- 11.8.1 Nei campionati italiani master il sorteggio dei tabelloni viene effettuato nella sede e all'orario indicato nel comunicato ufficiale ma almeno 7 giorni prima dell'inizio della manifestazione.
- 11.8.2 Gli orari di gioco verranno pubblicati al massimo 2 giorni dopo la data del sorteggio.

Articolo 11.9 - Tabelloni

- 11.9.1 I campionati italiani master prevedono per ogni disciplina i seguenti tabelloni:
- a) da 3 a 4 iscritti, girone unico all'italiana di sola andata;
 - b) da 5 a 8 iscritti, tabellone ad eliminazione diretta da 8;
 - c) da 9 a 16 iscritti, tabellone ad eliminazione diretta da 16;
 - d) da 17 a 32 iscritti, tabellone ad eliminazione diretta da 32;
 - e) da 33 a 64 iscritti, tabellone ad eliminazione diretta da 64;
 - f) da 65 iscritti in poi, tabellone ad eliminazione diretta da 64 ed eventuali tabelloni di qualificazione.

Articolo 11.10 - Teste di serie

- 11.10.1 Nei campionati italiani master le teste di serie per ogni disciplina sono:
- n. 2 per il tabellone da 8;
 - n. 4 per il tabellone da 16;
 - n. 8 per il tabellone da 32;
 - n. 16 per il tabellone da 64.
- 11.10.2 Le teste di serie nei singolari sono determinate dai punteggi posseduti dai giocatori nella classifica master di singolare.
- 11.10.3 Le teste di serie nei doppi sono determinate dalla somma dei punteggi posseduti dai giocatori, che formano la coppia, nella rispettiva classifica master di doppio.

Articolo 11.11 - Determinazione della classifica

- 11.11.1 La finale determina il 1° e il 2° posto; non vengono disputate le gare di piazzamento per il 3° e 4° posto, dal 5° all'8°, dal 9° al 16°, ecc., per cui i perdenti dei singoli turni sono classificati "ex aequo".
- 11.11.2 Nell'elencazione dei giocatori "ex aequo" fino al 4° posto si tiene conto del piazzamento dei giocatori contro i quali ciascun giocatore/coppia ha perso; per il rimanente tabellone e per il tabellone di qualificazione l'elencazione dei giocatori è fatta dall'alto in basso per ciascun turno.
- 11.11.3 I giocatori che non si sono presentati in campo o non hanno terminato almeno una partita sono dichiarati "non presenti" (NP) o ritirati (RIT) ed elencati in fondo alla graduatoria. Il loro posto nella graduatoria rimane vuoto.

11.11.4 I punti attribuiti ad ogni giocatore/coppia sono quelli del turno nel quale ha perso o si è ritirato dopo aver terminato almeno una partita.

11.11.5 Per determinare la classifica ~~delle A.S.A.~~ degli E.S.D. partecipanti, si assegna il seguente punteggio per ogni disciplina:

- 1° classificato: punti 9;
- 2° classificato: punti 6;
- 3ⁱ classificati: punti 4;
- 5ⁱ classificati: punti 1.

Nel caso in cui due giocatori che formano una coppia appartengano ad ~~A.S.A. diverse~~ E.S.D. ~~diversi~~, il punteggio attribuito a ciascuna ~~A.S.A.~~ E.S.D. è pari alla metà del punteggio da assegnare alla coppia.

Qualora dovessero esserci più ~~A.S.A.~~ E.S.D. con lo stesso punteggio, la vincente verrà stabilita nel seguente modo:

- 1) ~~A.S.A.~~ E.S.D. con il maggior numero di 1ⁱ posti conquistati (nel caso in cui due giocatori che formano una coppia appartengano ad ~~A.S.A. diverse~~ E.S.D. ~~diversi~~, si calcherà come mezzo 1° posto conquistato);
- 2) ~~A.S.A.~~ E.S.D. con il maggior numero di 2ⁱ posti conquistati (nel caso in cui due giocatori che formano una coppia appartengano ad ~~A.S.A. diverse~~ E.S.D. ~~diversi~~, si calcherà come mezzo 2° posto conquistato);
- 3) ~~A.S.A.~~ E.S.D. con il maggior numero di 3ⁱ posti conquistati (nel caso in cui due giocatori che formano una coppia appartengano ad ~~A.S.A. diverse~~ E.S.D. ~~diversi~~, si calcherà come mezzo 3° posto conquistato);
- 4) ~~A.S.A.~~ E.S.D. con il maggior numero di giocatori che hanno concorso a formare il punteggio totale dell'~~A.S.A.~~ E.S.D.;
- 5) ~~A.S.A.~~ E.S.D. con il giocatore a podio meno giovane.

CAPO 12

CAMPIONATO ITALIANO A SQUADRE MASTER

Articolo 12.1 - Generalità

- 12.1.1 La Federazione Italiana Badminton indice un Campionato Italiano a Squadre Master.
- 12.1.2 Al Campionato Italiano a Squadre Master possono partecipare minimo 6 e massimo 12 ~~A.S.A.~~ ~~E.S.D.~~.
- 12.1.3 Il Campionato Italiano a Squadre Master a norma di Statuto non assegna voti plurimi.

Articolo 12.2 - Ammissione

- 12.2.1 Ai campionati sono ~~ammesse~~ ammessi a partecipare ~~le A.S.A.~~ gli E.S.D. in regola con l'affiliazione e con giocatori in regola con il tesseramento agonistico.

Articolo 12.3 - Iscrizioni

- 12.3.1 La domanda di iscrizione deve essere inoltrata unitamente alla tassa d'iscrizione prevista nel modulo "quote e tasse" alla segreteria federale almeno 30 giorni prima della manifestazione.
- 12.3.2 ~~Un'A.S.A.~~ Un E.S.D. può essere presente con una sola squadra. Nel determinare ~~le i 12 A.S.A.~~ E.S.D. partecipanti si darà priorità ai seguenti criteri:
 - 1) partecipanti al Campionato Italiano a Squadre Master nell'edizione precedente;
 - 2) ~~nuove A.S.A. iscritte~~ nuovi E.S.D. iscritti;
 - 3) seconde squadre ~~delle A.S.A. già iscritte~~ degli E.S.D. già iscritti in base al punto 1) e 2).Per il punto 2) e 3) per l'ammissione si seguirà l'ordine cronologico di iscrizione.

Articolo 12.4 - Composizione squadra

- 12.4.1 L'organico dei giocatori di una squadra, che deve contenere obbligatoriamente un minimo di tre maschi e due femmine, deve essere inviato alla segreteria federale entro il martedì precedente la manifestazione.
- 12.4.2 Si considera appartenente ad una squadra un giocatore che compaia nell'organico dei giocatori di una squadra.
- 12.4.3 Ogni squadra può avere un numero illimitato di prestiti ma deve obbligatoriamente essere inserito nell'organico almeno due giocatori tesserati per l'~~A.S.A. iscritta~~ E.S.D. iscritto alla manifestazione.
- 12.4.4 Uno o più giocatori con tessera agonistica di ~~una A.S.A.~~ un E.S.D. possono essere prestati ad ~~altra A.S.A.~~ altro E.S.D. che può utilizzarli nella sua squadra alle seguenti condizioni:
 - a) compilazione del modulo federale di prestito firmato dai due presidenti interessati e dal/lla giocatore/trice;
 - b) invio del modulo alla segreteria federale almeno entro il martedì antecedente la manifestazione;
 - c) a partire dalla ricezione del modulo approvato dalla segreteria federale, il giocatore può essere schierato in squadra;
 - d) in ogni incontro intersociale, il modulo approvato deve essere esibito al giudice arbitro unitamente alla tessera del giocatore prestato.
- 12.4.5 Gli stranieri comunitari con tessera F.I.Ba. possono partecipare al campionato italiano a squadre master.
- 12.4.6 L'impiego di giocatori extracomunitari deve avvenire nel rispetto dei limiti stabiliti dal CONI.

Articolo 12.5 - Modalità per la disputa

- 12.5.1 Il campionato italiano a squadre master di Serie A prevede una prima parte di qualificazione, svolta con la formula dei gironi, seguita da una parte ad eliminazione diretta per decretare l'~~A.S.A. vincitrice~~ E.S.D. vincitore e per classificare tutte ~~le A.S.A.~~ gli E.S.D. partecipanti.

Articolo 12.6 - Gironi, calendario e località

- 12.6.1 La composizione dei singoli gironi è stabilita dalla commissione nazionale gare e campionati. Tenendo conto della classifica dell'ultima edizione sarà inserita una teste di serie per ognuno dei gironi creati.
- 12.6.2 Gli incontri verranno disputati il sabato alle ore 12.00, alle 15.00 ed alle 18.00 e la domenica alle ore 09.00, alle ore 12.00 ed in caso di necessità alle ore 15.00.
- 12.6.3 Il luogo di svolgimento della manifestazione verrà stabilito dal consiglio federale.

Articolo 12.7 - Disposizioni di gara

- 12.7.1 Gli incontri sono disputati nella sede, nelle giornate e nell'orario stabiliti e resi noti nel calendario.
- 12.7.2 I giocatori della squadra devono avere delle tenute di gioco simili tra loro.
- 12.7.3 Il responsabile di squadra deve consegnare al giudice arbitro almeno 30 minuti prima dell'orario fissato per l'inizio del gioco, il modulo "formazione della squadra", nel quale sono elencati i giocatori utilizzati nell'incontro.
- 12.7.4 Nella formazione del campionato italiano a squadre master possono essere indicati e quindi schierati in campo un numero massimo di due prestiti e un numero illimitato di stranieri ma deve obbligatoriamente essere schierato almeno un giocatore tesserato per l'~~A.S.A.~~ **iscritto E.S.D. iscritto** alla manifestazione.
- 12.7.5 Dopo aver ricevuto le formazioni delle due squadre, il giudice arbitro decide l'ordine di gioco e l'utilizzo di un eventuale secondo campo, se richiesto da entrambe le squadre e controlla la regolarità dei volani. Poi consegna le formazioni al direttore di gara che le riporta sul verbale di gara e provvede alla chiamata delle singole partite.
- 12.7.6 Al termine dell'incontro, il giudice arbitro e i responsabili delle due squadre sottoscrivono il verbale di gara.
- 12.7.7 Il giudice arbitro deve indicare nel verbale di gara il nome del direttore di gara e del o degli arbitri presenti.
- 12.7.8 Le norme sopra riportate si applicano distintamente per ogni singolo incontro intersociale, anche quando la manifestazione prevede un concentramento di incontri.

Articolo 12.8 - Svolgimento dell'incontro intersociale

- 12.8.1 Un incontro del campionato a squadre prevede la disputa di 6 partite nell'ordine:
 - 1) doppio maschile (DM);
 - 2) doppio femminile (DF);
 - 3) singolare maschile (SM +35)
 - 4) singolare femminile (SF +35);
 - 5) singolare maschile (SM +55);
 - 6) doppio misto (DX).Nel doppio maschile (DM) la formazione deve essere composta da un giocatore +35 e da un giocatore +55 o da due giocatori +55. Nel doppio femminile (DF) la formazione deve essere composta da una giocatrice +35 e da una giocatrice +50 o da due giocatrici +50. Nel doppio misto (DX) l'atleta maschio può essere un giocatore +35 o +55 mentre l'atleta femmina può essere un'atleta +35 o +50. Le soluzioni possibili per il doppio misto quindi sono (Maschio +35 - Femmina +50; Maschio +55 - Femmina +35; Maschio +55 - Femmina +50). Un giocatore +55 può giocare il singolare maschile +35 ma non viceversa.
- 12.8.2 La squadra è formata da cinque giocatori, tre maschi e due femmine, con possibilità di utilizzare fino a un massimo di nove giocatori, cinque maschi e quattro femmine.
- 12.8.3 Ogni giocatore può disputare al massimo due partite in discipline diverse.
- 12.8.5 Previo accordo tra le due squadre e con il consenso del giudice arbitro, la successione delle partite può essere modificata.
- 12.8.7 L'incontro, salvo diverso accordo tra le squadre, si disputa su un solo campo.

Articolo 12.9 - Punti

- 12.9.1 Per la classifica nei gironi, nell'incontro intersociale alle squadre viene assegnato un punto per ogni partita vinta, più un punto bonus per la vittoria dell'incontro.

Articolo 12.10 - Fase ad eliminazione diretta

- 12.10.1 Al termine della fase di qualificazione si disputa la fase ad eliminazione diretta.

12.10.2 Nella fase ad eliminazione diretta, quando una squadra vince un numero di partite tale che non può essere raggiunta dalla squadra opposta l'incontro termina in quanto il punteggio è deciso.

12.10.3 In caso di incontro terminato sul 3 a 3 i criteri per decretare la squadra vincitrice in ordine sono i seguenti:

- partite vinte;
- giochi vinti;
- punti vinti;
- ~~A.S.A.~~ E.S.D. con giocatore più anziano in campo.

Articolo 12.11 - Penalizzazioni e sanzioni

12.11.1 La squadra perde l'incontro col massimo punteggio se:

- arriva con oltre 30 minuti di ritardo rispetto all'orario di gioco indicato nel calendario;
- non si presenta con almeno 3 giocatori;
- schiera giocatori non presenti nell'organico come previsto dall'art. ~~12.4~~ 12.4.

Articolo 12.12 - Titoli e premi

12.12.1 Alla squadra vincitrice viene assegnato il titolo italiano master, una coppa ed a ciascuno dei giocatori componenti la squadra una medaglia di conio federale. Ai giocatori componenti la squadra seconda e terza classificata nel tabellone finale viene assegnata una medaglia di conio federale.

CAPO 13

CAMPIONATI REGIONALI MASTER

Articolo 13.1 - Generalità

- 13.1.1 I campionati regionali master sono indetti annualmente dalla Federazione Italiana Badminton tramite i comitati/delegati regionali ed è obbligatorio l'utilizzo del programma "tournament software" per la gestione della manifestazione

Articolo 13.2 - Categorie

- 13.2.1 I campionati regionali master prevedono le seguenti categorie:
- a) master 35 (comprendente le categorie master 35 e master 40);
 - b) master 45 (comprendente le categorie master 45 e master 50);
 - c) master 55 (comprendente le categorie master 55, master 60);
 - d) master 65 (comprendente le categorie master 65, master 70 e master 75).

Articolo 13.3 - Discipline

- 13.3.1 I campionati regionali master prevedono le seguenti discipline:
- a) singolare maschile (SM);
 - b) singolare femminile (SF);
 - c) doppio maschile (DM);
 - d) doppio femminile (DF);
 - e) doppio misto (DX).

Articolo 13.4 - Titoli e premi

- 13.4.1 Ai primi tre classificati di ogni disciplina è assegnata una medaglia.
13.4.2 Ai vincitori è assegnato il titolo e concesso il diritto di fregiarsi del titolo di campione regionale fino alla disputa dei campionati successivi.

Articolo 13.5 - Ammissione

- 13.5.1 Ai campionati regionali master sono ammessi a partecipare giocatori con cittadinanza italiana in possesso di tessera agonistica F.I.Ba. e giocatori con cittadinanza straniera purchè residenti in Italia ed in possesso di tessera agonistica F.I.Ba..
13.5.2 Ai campionati regionali master possono partecipare anche giocatori/coppie non presenti nelle classifiche master.
13.5.3 Ai campionati regionali master non è previsto un limite massimo di partecipazione per le singole discipline.

Articolo 13.6 - Iscrizioni

- 13.6.1 Le iscrizioni ai campionati regionali master devono essere perfezionate esclusivamente su "tournament software" entro le ore 12.00 del lunedì precedente la data del sorteggio.
13.6.2 Nei campionati regionali master un giocatore o una coppia non possono iscriversi in una categoria diversa rispetto a quella consentita dalla propria età. L'unica eccezione è quella prevista dall'art 11.7.2.
13.6.3 Ritiri per iscritto, fatti prima della compilazione del tabellone, non sono sanzionati.

Articolo 13.7 - Modalità di disputa

- 13.7.1 Nei campionati regionali master si gioca con tutti i tipi di volani omologati da B.W.F., messi a disposizione dai giocatori partecipanti.
13.7.2 Se in una disciplina di un settore di età si iscrivono meno di tre giocatori o coppie questi vengono inseriti nel tabellone del settore di età inferiore. Il trasferimento di un giocatore (coppia) nella stessa disciplina del settore di età inferiore parte dal settore più anziano. Il giocatore (coppia) viene inserito nel primo settore meno anziano in cui sia presente almeno un giocatore.

- 13.7.3 Nel caso di coppie con giocatori di diversi settori di età, la coppia gioca nel settore di età del giocatore meno anziano.
- 13.7.4 Assenze di giocatori o coppie iscritti e presenti nei tabelloni, devono essere segnalate dal giudice arbitro alla segreteria federale per le dovute segnalazioni agli organi di giustizia competenti.

Articolo 13.8 - Sorteggio

- 13.8.1 Nei campionati regionali master il sorteggio dei tabelloni di gara viene effettuato presso la segreteria federale il mercoledì della settimana della manifestazione e vengono pubblicati sul portale "tournament software" della F.I.Ba..

Articolo 13.9 - Tabelloni

- 13.9.1 I campionati regionali master prevedono per ogni disciplina i seguenti tabelloni:
- a) da 3 a 4 iscritti, girone unico all'italiana di sola andata;
 - b) da 5 a 8 iscritti, due gironi all'italiana di sola andata e tabellone ad eliminazione diretta da 4;
 - c) da 9 a 12 iscritti, tre o quattro gironi all'italiana di sola andata e tabellone ad eliminazione diretta da 4;
 - d) da 13 iscritti a 16 iscritti, tabellone ad eliminazione diretta da 16;
 - e) da 17 a 32 iscritti, tabellone ad eliminazione diretta da 32;
 - f) da 33 iscritti in poi, tabellone ad eliminazione diretta da 64 ed eventuali tabelloni di qualificazione.

Articolo 13.10 - Teste di serie

- 13.10.1 Le teste di serie per ogni disciplina sono:
- n. 4 per il tabellone da 16;
 - n. 8 per il tabellone da 32;
 - n. 16 per il tabellone da 64.
- 13.10.2 Le teste di serie nei singolari sono determinate dai punteggi posseduti dai giocatori nella classifica master di singolare.
- 13.10.3 Le teste di serie nei doppi sono determinate dalla somma dei punteggi posseduti dai giocatori, che formano la coppia, nella rispettiva classifica master di doppio.

Articolo 13.11 - Determinazione della classifica

- 13.11.1 La finale determina il 1° e il 2° posto; non vengono disputate le gare di piazzamento per il 3° e 4° posto, dal 5° all'8°, dal 9° al 16°, ecc., per cui i perdenti dei singoli turni sono classificati "ex aequo".
- 13.11.2 Nell'elencazione dei giocatori "ex aequo" fino al 4° posto si tiene conto del piazzamento dei giocatori contro i quali ciascun giocatore/coppia ha perso; per il rimanente tabellone e per il tabellone di qualificazione l'elencazione dei giocatori è fatta dall'alto in basso per ciascun turno.
- 13.11.3 I giocatori che non si sono presentati in campo o non hanno terminato almeno una partita sono dichiarati "non presenti" (NP) o ritirati (RIT) ed elencati in fondo alla graduatoria. Il loro posto nella graduatoria rimane vuoto.
- 13.11.4 I punti attribuiti ad ogni giocatore/coppia sono quelli del turno nel quale ha perso o si è ritirato dopo aver terminato almeno una partita.

Articolo 13.12 - Rinvio

- 13.12.1 Per quanto non previsto espressamente per i campionati regionali individuali, si fa rinvio alle disposizioni relative ai campionati italiani master ed al regolamento tecnico sportivo, in quanto applicabili.

CAPO 14

CLASSIFICHE E PUNTEGGI

Articolo 14.1 - Generalità

- 14.1.1 Le classifiche di singolare e di doppio, uniche per tutte le categorie, sono gestite dalla segreteria federale.
- 14.1.2 Le classifiche sono aggiornate l'ultimo venerdì del mese nel caso in cui ci siano state delle variazioni rispetto all'aggiornamento precedente.
- 14.1.3 Le classifiche di ~~para-badminton~~ Para Badminton di singolare e di doppio sono gestite dalla segreteria federale.
- 14.1.4 Le classifiche di ~~para-badminton~~ Para Badminton sono aggiornate l'ultimo venerdì del mese nel caso in cui ci siano state delle variazioni rispetto all'aggiornamento precedente.
- 14.1.5 Le classifiche master, uniche per tutte le categorie, sono gestite dalla segreteria federale.
- 14.1.6 Le classifiche master sono aggiornate l'ultimo venerdì del mese nel caso in cui ci siano state delle variazioni rispetto all'aggiornamento precedente.

Articolo 14.2 - Manifestazioni che assegnano punteggio per le classifiche

- 14.2.1 I tornei autorizzati assegnano punteggio per le classifiche di singolare e di doppio in base alle categorie autorizzate per la manifestazione tranne che per i giocatori che partecipano come tesserati ad una federazione straniera riconosciuta da B.W.F..
- 14.2.2 I campionati italiani assoluti assegnano punteggio per le classifiche di singolare e di doppio.
- 14.2.3 I campionati italiani junior assegnano punteggio per le classifiche di singolare e di doppio.
- 14.2.4 I campionati italiani under 17, 15 e 13 assegnano punteggio per le classifiche di singolare e di doppio.
- 14.2.5 I campionati regionali assoluti assegnano punteggio per le classifiche di singolare e di doppio.
- 14.2.6 I campionati regionali junior assegnano punteggio per le classifiche di singolare e di doppio.
- 14.2.7 I campionati regionali under 17, 15 e 13 assegnano punteggio per la classifica di singolare e di doppio.
- 14.2.8 I campionati provinciali assoluti assegnano punteggio per la classifica di singolare e di doppio.
- 14.2.9 I campionati provinciali under 17 assegnano punteggio per la classifica di singolare e di doppio.
- 14.2.10 I tornei autorizzati di ~~para-badminton~~ Para Badminton assegnano punteggi per le classifiche di ~~para-badminton~~ Para Badminton di singolare e di doppio. Qualora nei tornei di ~~para-badminton~~ Para Badminton in una disciplina si dovesse iscrivere ed essere presente al torneo un solo giocatore/coppia, se non dovesse giocare nonostante le varie possibilità di accorpamenti previsti dall'art. ~~6.7.5~~ 7.7.5, a questo viene assegnato nelle classifiche un bonus di 10 punti. Qualora nei tornei di ~~para-badminton~~ Para Badminton nei doppi si iscrivesse un giocatore che non dovesse partecipare perché senza compagno, nonostante le varie possibilità di accorpamenti previsti dall'art. ~~6.7.5~~ 7.7.5, a questo viene assegnato nelle classifiche un bonus di 10 punti.
- 14.2.11 I campionati italiani di ~~para-badminton~~ Para Badminton assegnano punteggi per le classifiche di ~~para-badminton~~ Para Badminton di singolare e di doppio. Qualora nei campionati italiani di ~~para-badminton~~ Para Badminton in una disciplina si dovesse iscrivere ed essere presente al torneo un solo giocatore/coppia, se non dovesse giocare nonostante le varie possibilità di accorpamenti previsti dall'art. ~~7.7.5~~ 8.7.5, a questo viene assegnato nelle classifiche un bonus di 10 punti.
- 14.2.12 I campionati regionali di ~~para-badminton~~ Para Badminton assegnano punteggi per le classifiche di ~~para-badminton~~ Para Badminton di singolare e di doppio. Qualora nei campionati regionali di ~~para-badminton~~ Para Badminton in una disciplina si dovesse iscrivere ed essere presente al torneo un solo giocatore/coppia, se non dovesse giocare nonostante le varie possibilità di accorpamenti previsti dall'art. ~~8.7.5~~ 9.7.5, a questo viene assegnato nelle classifiche un bonus di 10 punti.
- 14.2.13 I tornei autorizzati master assegnano punteggi per le classifiche master di singolare e di doppio tranne che per i giocatori che partecipano come tesserati ad una federazione straniera riconosciuta da B.W.F..
- 14.2.14 I campionati italiani master assegnano punteggi per le classifiche master di singolare e di doppio.
- 14.2.15 I campionati regionali master assegnano punteggi per le classifiche master di singolare e di doppio.

Articolo 14.3 - Determinazione delle classifiche

- 14.3.1 Per determinare la classifica di singolare si sommano i 6 migliori punteggi ottenuti dal singolo giocatore in competizioni di singolare nell'arco degli ultimi dodici mesi.
- 14.3.2 Per determinare la classifica di doppio si sommano i 6 migliori punteggi ottenuti dal singolo giocatore in competizioni di doppio nell'arco degli ultimi dodici mesi.
- 14.3.3 Per la classifica di singolare si tiene conto anche della partecipazione a manifestazioni internazionali senior, junior e under alle quali prendono parte giocatori in maglia azzurra. Se in Italia, in concomitanza con la manifestazione internazionale giocata con la maglia azzurra, viene svolta una manifestazione, ai giocatori convocati in maglia azzurra viene assegnato un punteggio pari al 2° posto nelle singole categorie della tabella relativa a quella specifica manifestazione anche in caso di manifestazione internazionale annullata dopo la scadenza delle iscrizioni per la/le manifestazioni organizzate in Italia.
- 14.3.4 Per le classifiche di doppio si tiene conto anche della partecipazione a manifestazioni internazionali senior, junior e under alle quali prendono parte giocatori in maglia azzurra. Se in Italia, in concomitanza con la manifestazione internazionale giocata con la maglia azzurra, viene svolta una manifestazione, ai giocatori convocati in maglia azzurra viene assegnato un punteggio pari al 2° posto nelle singole categorie della tabella relativa a quella specifica manifestazione anche in caso di manifestazione internazionale annullata dopo la scadenza delle iscrizioni per la/le manifestazioni organizzate in Italia.
- 14.3.5 Per determinare la classifica di ~~para-badminton~~ Para Badminton di singolare si sommano i 6 migliori punteggi ottenuti dal singolo giocatore in competizioni di singolare nell'arco degli ultimi dodici mesi.
- 14.3.6 Per determinare la classifica di ~~para-badminton~~ Para Badminton di doppio si sommano i 6 migliori punteggi ottenuti dal singolo giocatore in competizioni di doppio nell'arco degli ultimi dodici mesi.
- 14.3.7 Per la classifica di ~~para-badminton~~ Para Badminton di singolare si tiene conto anche della partecipazione a manifestazioni internazionali di ~~para-badminton~~ Para Badminton alle quali prendono parte giocatori in maglia azzurra. Se in Italia, in concomitanza con la manifestazione internazionale giocata con la maglia azzurra, viene svolta una manifestazione di ~~para-badminton~~ Para Badminton, ai giocatori convocati in maglia azzurra viene assegnato un punteggio pari al 2° posto della tabella relativa a quella specifica manifestazione anche in caso di manifestazione internazionale annullata dopo la scadenza delle iscrizioni per la/le manifestazioni organizzate in Italia.
- 14.3.8 Per le classifiche di ~~para-badminton~~ Para Badminton di doppio si tiene conto anche della partecipazione a manifestazioni internazionali di ~~para-badminton~~ Para Badminton alle quali prendono parte giocatori in maglia azzurra. Se in Italia, in concomitanza con la manifestazione internazionale giocata con la azzurra, viene svolta una manifestazione di ~~para-badminton~~ Para Badminton, ai giocatori convocati in maglia azzurra viene assegnato un punteggio pari al 2° posto della tabella relativa a quella specifica manifestazione anche in caso di manifestazione internazionale annullata dopo la scadenza delle iscrizioni per la/le manifestazioni organizzate in Italia.
- 14.3.9 Per determinare la classifica master di singolare si sommano i 6 migliori punteggi ottenuti dal singolo giocatore in competizioni master di singolare nell'arco degli ultimi dodici mesi.
- 14.3.10 Per determinare la classifica master di doppio si sommano i 6 migliori punteggi ottenuti dal singolo giocatore in competizioni master di doppio nell'arco degli ultimi dodici mesi.
- 14.3.11 I punteggi sono quelli previsti nelle tabelle al presente capo ~~43~~ 15.

Articolo 14.4 - Parità di punteggio

- 14.4.1 ~~Nel compilare le~~ Nelle classifiche senior, junior, under e di Para Badminton a parità di punti precede il giocatore più giovane.
- 14.4.2 Nelle classifiche master a parità di punti precede il giocatore meno giovane.

Articolo 14.5 - Revisione delle classifiche

- 14.5.1 Le segnalazioni di eventuali errori riscontrate nelle classifiche pubblicate devono essere presentate per iscritto alla segreteria federale. Le segnalazioni ritenute pertinenti, potranno garantire l'aggiornamento dei punteggi con la successiva pubblicazione delle classifiche.

CAPO 15

TABELLE PUNTEGGI

TABELLA 1 - CAMPIONATI

| ITALIANI | | | | | | | REGIONALI | | | | | | | PROVINCIALI | |
|------------------------------|----------|--------|-----|-----|-----|--------------------------------|------------------------------|----------|--------|-----|-----|-----|--------------------------------|-------------|-----|
| Tab-elim Dir Posizione | Assoluti | Junior | U17 | U15 | U13 | Para- Badminton e Master | Tab-elim Dir Posizione | Assoluti | Junior | U17 | U15 | U13 | Para- Badminton e Master | Assoluti | U17 |
| 1° | 1200 | 970 | 850 | 700 | 500 | 300 | 1° | 700 | 600 | 500 | 400 | 300 | 250 | 250 | 170 |
| 2° | 1020 | 825 | 710 | 595 | 425 | 253 | 2° | 595 | 510 | 425 | 340 | 255 | 213 | 213 | 142 |
| 3° - 4° | 840 | 680 | 585 | 490 | 350 | 205 | 3° - 4° | 490 | 420 | 350 | 290 | 240 | 175 | 175 | 117 |
| 5° - 8° | 660 | 535 | 460 | 385 | 275 | 157 | 5° - 8° | 385 | 330 | 275 | 220 | 182 | 137 | 137 | 92 |
| 9° - 16° | 480 | 390 | 331 | 272 | 192 | 102 | 9° - 16° | 272 | 232 | 192 | 152 | 126 | 92 | 92 | 60 |
| 17° - 32° | 300 | 245 | 206 | 167 | 117 | 65 | 17° - 32° | 167 | 142 | 117 | 92 | 76 | 55 | 55 | 35 |
| 33° - 64° | 120 | 95 | 81 | 66 | 46 | 31 | 33° - 64° | 66 | 56 | 46 | 36 | 30 | 21 | 21 | 13 |
| 65° - 128° | 60 | 50 | 41 | 32 | 24 | 15 | | | | | | | | | |

TABELLA 2 - TORNEI

| Tab-elim Dir Posizione | SUPERSERIES | | | | | GRAND PRIX | | | | |
|------------------------------|-------------|--------|-----|-----|-----|------------|--------|-----|-----|-----|
| | Senior | Junior | U17 | U15 | U13 | Senior | Junior | U17 | U15 | U13 |
| 1° | 1130 | 930 | 815 | 650 | 475 | 920 | 810 | 700 | 500 | 400 |
| 2° | 960 | 790 | 681 | 552 | 404 | 780 | 687 | 595 | 425 | 340 |
| 3° - 4° | 790 | 651 | 561 | 455 | 335 | 642 | 566 | 490 | 350 | 290 |
| 5° - 8° | 620 | 513 | 441 | 357 | 261 | 504 | 444 | 385 | 275 | 220 |
| 9° - 16° | 450 | 371 | 316 | 252 | 182 | 360 | 316 | 272 | 192 | 152 |
| 17° - 32° | 280 | 232 | 196 | 154 | 111 | 222 | 194 | 167 | 117 | 92 |
| 33° - 64° | 112 | 90 | 77 | 61 | 43 | 88 | 77 | 66 | 46 | 36 |
| 65° - 128° | 56 | 47 | 39 | 29 | 22 | 43 | 37 | 32 | 22 | 17 |

| Tab-elim Dir Posizione | CHALLENGE | | | | | CHALLENGE LIVELLI | | | | PARA- BADMINTON E MASTER |
|------------------------------|-----------|--------|-----|-----|-----|-------------------|-----|-----|-----|--------------------------------|
| | Senior | Junior | U17 | U15 | U13 | A | B | C | D | |
| 1° | 300 | 275 | 250 | 210 | 170 | 300 | 275 | 250 | 210 | 250 |
| 2° | 253 | 233 | 213 | 177 | 142 | 253 | 233 | 213 | 177 | 213 |
| 3° - 4° | 205 | 190 | 175 | 146 | 117 | 205 | 190 | 175 | 146 | 175 |
| 5° - 8° | 157 | 147 | 137 | 114 | 92 | 157 | 147 | 137 | 114 | 137 |
| 9° - 16° | 102 | 97 | 92 | 76 | 60 | 102 | 97 | 92 | 76 | 92 |
| 17° - 32° | 65 | 60 | 55 | 45 | 35 | 65 | 60 | 55 | 45 | 55 |
| 33° - 64° | 31 | 26 | 21 | 17 | 13 | 31 | 26 | 21 | 17 | 21 |
| 65° - 128° | 15 | 12 | 10 | 8 | 6 | 15 | 12 | 10 | 8 | 10 |



F.I.Ba.
Federazione Italiana Badminton

REGOLAMENTO TECNICO SPORTIVO

In vigore dal 22 febbraio 2025

Sommario

| | |
|--|----|
| CAPO 1 | 4 |
| MANIFESTAZIONI DI BADMINTON | 4 |
| Articolo 1.1 - Classificazione delle competizioni | 4 |
| Articolo 1.2 - Calendario agonistico | 4 |
| Articolo 1.3 - Campionati italiani individuali | 4 |
| Articolo 1.4 - Campionati italiani a squadre | 4 |
| Articolo 1.5 - Tornei individuali | 5 |
| Articolo 1.6 - Tornei Master | 5 |
| Articolo 1.7 - Tornei di Para-Badminton | 5 |
| Articolo 1.8 - Tornei a squadre | 5 |
| Articolo 1.9 - Manifestazioni ed incontri internazionali | 6 |
| Articolo 1.10 - Altre manifestazioni | 6 |
| Articolo 1.11 - Ingresso nell'area di gioco | 6 |
| CAPO 2 | 7 |
| APPROVAZIONE DELLE MANIFESTAZIONI - ISCRIZIONI..... | 7 |
| Articolo 2.1 - Approvazione federale | 7 |
| Articolo 2.2 - Modalità per l'approvazione | 7 |
| Articolo 2.3 - Iscrizioni: modalità e tasse | 8 |
| CAPO 3 | 9 |
| MODALITÀ DI DISPUTA DELLE COMPETIZIONI | 9 |
| Articolo 3.1 - Generalità | 9 |
| Articolo 3.2 - Durata delle manifestazioni | 9 |
| Articolo 3.3 - Compilazione dei tabelloni | 9 |
| Articolo 3.4 - Regola dei posti non occupati nel tabellone | 10 |
| Articolo 3.5 - Teste di serie | 10 |
| Articolo 3.6 - Tabellone di qualificazione | 11 |
| Articolo 3.7 - Gironi | 11 |
| Articolo 3.9 - Ordine e orario di gioco | 13 |
| Articolo 3.10 - Riposi | 13 |
| Articolo 3.11 - Ritardo nel presentarsi in campo | 14 |
| Articolo 3.12 - Non presente, ritiro e abbandono dalla gara | 14 |
| Articolo 3.13 - Arbitraggio dei giocatori | 14 |
| CAPO 4 | 15 |
| DIREZIONE E CONTROLLO DELLE MANIFESTAZIONI | 15 |
| Articolo 4.1 - Obbligatorietà della presenza dell'ufficiale di gara | 15 |
| Articolo 4.2 - Commissione nazionale gare e campionati | 15 |
| CAPO 5 | 16 |
| QUADRI TECNICI FEDERALI | 16 |
| Articolo 5.1 - Quadri Tecnici Federali | 16 |
| Articolo 5.2 - Giudice Arbitro | 16 |
| Articolo 5.3 - Vice Giudice Arbitro | 16 |
| Articolo 5.4 - Arbitro | 16 |
| Articolo 5.5 - Aiuto Arbitro | 16 |
| Articolo 5.6 - Giudice di Servizio | 16 |
| Articolo 5.7 - Giudice di Linea | 16 |
| Articolo 5.8 - Direttore di Gara | 17 |
| Articolo 5.9 - Ispettore di Campo | 17 |
| Articolo 5.10 - Addetto agli Arbitri | 17 |
| Articolo 5.11 - Speaker | 17 |
| Articolo 5.12 - Addetto alla promozione | 17 |
| Articolo 5.13 - Omologatore campi e attrezzature sportive | 17 |
| Articolo 5.14 - Addetto all'area e alle attrezzature di gioco (organizzazione logistica) | 17 |
| Articolo 5.15 - Addetto alla sicurezza atleti | 17 |

| | |
|---|----|
| Articolo 5.16 - Addetto al trasporto atleti | 18 |
| Articolo 5.17 - Addetto all'antidoping | 18 |
| Articolo 5.18 - Addetto all'assistenza agli atleti disabili | 18 |
| Articolo 5.19 - Classificatori atleti paralimpici | 18 |
| Articolo 5.20 - Addetto alla segreteria | 18 |
| Articolo 5.21 - Docenti formatori sportivi | 18 |
| CAPO 6 | 19 |
| DOCUMENTI..... | 19 |
| Articolo 6.1 - Documenti | 19 |
| CAPO 7 | 20 |
| CODICE DI CONDOTTA PER I GIOCATORI..... | 20 |
| Articolo 7.1 - Il Codice ed i suoi obiettivi | 20 |
| Articolo 7.2 - Applicabilità | 20 |
| Articolo 7.3 - Infrazioni di partecipazione | 20 |
| Articolo 7.4 - Infrazioni in gara | 20 |
| Articolo 7.5 - Infrazioni maggiori | 21 |
| CAPO 8 | 22 |
| PUBBLICITÀ, VESTIARIO DI GIOCO E ABBINAMENTI | 22 |
| Articolo 8.1 - Pubblicità nell'area di gioco | 22 |
| Articolo 8.2 - Vestiario del giocatore | 22 |
| Articolo 8.3 - Colori del vestiario | 23 |
| Articolo 8.4 - Scritte sul vestiario | 23 |
| Articolo 8.5 - Pubblicità sul vestiario | 23 |
| Articolo 8.6 - Sequenza scritte e pubblicità sul vestiario | 23 |
| CAPO 9 | 25 |
| PREMI E RIMBORSI..... | 25 |
| Articolo 9.1 - Generalità | 25 |
| Articolo 9.2 - Coppe e premi poliennali | 25 |
| Articolo 9.3 - Trasmissione dei premi poliennali | 26 |
| Articolo 9.4 - Rimborsi di spese a giocatori | 26 |
| Articolo 9.5 - Rimborsi di spese agli ufficiali di gara | 26 |
| CAPO 10 | 27 |
| ATTIVITÀ PROMOZIONALE..... | 27 |
| Articolo 10.1 - Generalità | 27 |
| Articolo 10.2 - Ammissione dei giocatori | 27 |
| Articolo 10.3 - Approvazione delle manifestazioni e tasse | 27 |
| Articolo 10.4 - Modalità tecniche e limitazioni | 27 |
| CAPO 11 | 28 |
| VOLANO UFFICIALE | 28 |
| Articolo 11.1 - Volani usati nelle manifestazioni | 28 |

CAPO 1

MANIFESTAZIONI DI BADMINTON

Articolo 1.1 - Classificazione delle competizioni

- 1.1.1 Le manifestazioni di badminton, individuali e a squadre, si distinguono in:
- a) campionati individuali;
 - b) campionati a squadre;
 - c) tornei individuali di livello superseries, grand prix, challenge;
 - d) tornei master;
 - e) tornei di para-badminton;
 - f) tornei individuali open nazionali e open internazionali;
 - g) tornei a squadre;
 - h) manifestazioni ed incontri internazionali;
 - i) altre manifestazioni.
- 1.1.2 Le manifestazioni e gli incontri sono denominati nazionali, se aperti a tutti i tesserati; regionali, se limitati ai tesserati di una regione; provinciali, se limitati ai tesserati di una provincia.
- 1.1.3 I tornei grand prix, challenge e open internazionali sono aperti alla partecipazione di atleti tesserati presso altra federazione riconosciuta da B.W.F.

Articolo 1.2 - Calendario agonistico

- 1.2.1 La Federazione pubblica il calendario agonistico su base annua per la stagione sportiva di riferimento, che va dal 1° gennaio al 31 dicembre successivo.
- 1.2.2 Nel calendario agonistico sono inserite tutte le manifestazioni autorizzate dalla Federazione così come elencate nell'art. 1.1.1.
- 1.2.3 L'assegnazione delle gare del calendario agonistico è disciplinata dal successivo art. 2.2.3.

Articolo 1.3 - Campionati italiani individuali

- 1.3.1 I campionati italiani individuali sono indetti dalla Federazione che ne fissa annualmente le date e ne regola e controlla lo svolgimento in conformità degli specifici regolamenti.
- 1.3.2 L'organizzazione dei singoli campionati, che si svolgono anche in sedi diverse, può essere affidata dal consiglio federale ~~alle A.S.A.~~ agli E.S.D. che ne facciano richiesta e che siano in grado di garantirne il regolare svolgimento.
- 1.3.3 I campionati italiani individuali si distinguono in:
- a) campionati assoluti;
 - b) campionati junior;
 - c) campionati under 17;
 - d) campionati under 15;
 - e) campionati under 13;
 - f) campionati master;
 - g) campionati di para-badminton.
- I singoli campionati comprendono le discipline di singolare maschile (SM), singolare femminile (SF), doppio maschile (DM), doppio femminile (DF) e doppio misto (DX).

Articolo 1.4 - Campionati italiani a squadre

- 1.4.1 I campionati italiani a squadre, compresa la fase finale, play-off e play-out, sono indetti dalla Federazione che ne fissa annualmente le date e ne regola e controlla lo svolgimento in conformità degli specifici regolamenti.
- 1.4.2 I campionati italiani a squadre si distinguono in:
- a) campionato di serie A;
 - b) campionati di serie B;
 - c) campionati di serie C.
- 1.4.3 I campionati di serie A e B sono nazionali, la serie C è regionale.
- 1.4.4 La suddivisione del territorio nazionale in zone è la seguente:

| | | | |
|------------------------------------|-----------------------|------------------|------------------------------|
| A | | unico girone | tutto il territorio italiano |
| B | | uno o più gironi | tutto il territorio italiano |
| C uno o più gironi in ogni regione | | | |
| Valle d'Aosta | Alto Adige | Lazio | Campania |
| Piemonte | Trentino | Sardegna | Basilicata |
| Lombardia | Veneto | Abruzzo | Calabria |
| Liguria | Friuli-Venezia Giulia | Molise | Sicilia |
| Toscana | Emilia-Romagna | Puglia | |
| Umbria | Marche | | |

- 1.4.5 Per esigenze organizzative, il consiglio federale può autorizzare temporaneamente l'aggregazione di una regione con un altro raggruppamento.

Articolo 1.5 - Tornei individuali

- 1.5.1 La qualifica di torneo individuale è attribuita alle manifestazioni che prevedono una o più discipline di badminton e si suddividono nel seguente ordine:
- superseries;
 - grand prix;
 - challenge;
 - open nazionali;
 - open internazionali.
- 1.5.2 I tornei individuali devono essere autorizzati dalla Federazione.

Articolo 1.6 - Tornei Master

- 1.6.1 La qualifica di torneo master è attribuita alle manifestazioni che prevedono una o più discipline di badminton e si suddividono nelle seguenti categorie:
- master 35;
 - master 55.
- 1.6.2 I tornei master devono essere autorizzati dalla Federazione.

Articolo 1.7 - Tornei di Para-Badminton

- 1.7.1 La qualifica di torneo di para-badminton è attribuita alle manifestazioni che prevedono una o più discipline di badminton e si suddividono nelle seguenti categorie (Sport Class):
- WH1;
 - WH2;
 - SL3;
 - SL4;
 - SU5;
 - SH6.
- 1.7.2 Le categorie possono essere raggruppate a seguito di un numero limitato di iscrizioni che non consentono il corretto svolgimento di una o più categorie (Combination of Classes).
- 1.7.3 Le discipline (Events: singolare maschile, singolare femminile, doppio maschile, doppio femminile e doppio misto) possono essere tra loro raggruppate a seguito di un numero limitato di iscrizioni che non consentono il corretto svolgimento di una o più discipline.
- 1.7.4 I tornei di para-badminton devono essere autorizzati dalla Federazione.

Articolo 1.8 - Tornei a squadre

- 1.8.1 La qualifica di torneo a squadre è attribuita alle manifestazioni che prevedono incontri intersociali con la formula indicata nel regolamento del torneo.
- 1.8.2 I tornei a squadre devono essere autorizzati dalla Federazione.
- 1.8.3 Per tornei e campionati sociali si intendono quelli promossi ~~dalle A.S.A.~~ dagli E.S.D. esclusivamente per i propri tesserati. Qualora se ne richieda l'approvazione, devono essere osservate le norme del regolamento tecnico sportivo.

Articolo 1.9 - Manifestazioni ed incontri internazionali

- 1.9.1 L'organizzazione delle manifestazioni ed incontri internazionali deve essere autorizzato dalla Federazione.
- 1.9.2 L'organizzazione di campionati europei o mondiali, di manifestazioni che assegnano punti per le classifiche internazionali sono di esclusiva competenza della Federazione, che può anche designare ~~un'A.S.A.~~ un E.S.D. sui campi della quale ha luogo, prescrivendo tutte le modalità tecniche ed organizzative della manifestazione.

Articolo 1.10 - Altre manifestazioni

- 1.10.1 Per altre manifestazioni si intendono le sfide, le partite, gli incontri o gare intersociali e quelli sociali compresi anche i campionati degli stessi.
- 1.10.2 Le manifestazioni, gli incontri o gare intersociali devono essere espressamente autorizzati dalla Federazione e possono essere aperte alla partecipazione straniera.
- 1.10.3 Per tornei e campionati sociali si intendono quelli promossi ~~dalle A.S.A.~~ dagli E.S.D. esclusivamente per i propri tesserati. Qualora se ne richieda l'approvazione, devono essere osservate le norme del regolamento tecnico sportivo.

Articolo 1.11 - Ingresso nell'area di gioco

- 1.11.1 Oltre ai giocatori interessati possono entrare nell'area di gioco gli allenatori, massimo due per ogni giocatore/coppia, che abbiano ottenuto almeno la qualifica di aiuto allenatore - 1° livello F.I.Ba. nelle seguenti manifestazioni:
 - campionati italiani individuali assoluti, junior e under, master e para-badminton;
 - campionati italiani a squadre di serie A e B;
 - tornei individuali superseries e grand prix.
- 1.11.2 Possono altresì entrare nell'area di gioco, sempre affiancati da un tecnico con almeno la qualifica di aiuto allenatore - 1° livello F.I.Ba., i dirigenti sociali, e i medici sociali ed esclusivamente per i campionati italiani a squadre di serie A e B un qualsiasi componente della squadra presente nell'organico.

CAPO 2

APPROVAZIONE DELLE MANIFESTAZIONI - ISCRIZIONI

Articolo 2.1 - Approvazione federale

- 2.1.1 Per organizzare manifestazioni di badminton, ~~le A.S.A.~~ gli E.S.D. devono richiedere ed ottenere la preventiva approvazione della Federazione, che viene concessa per le manifestazioni indicate nell'articolo 1.1.
- 2.1.2 Solo per i Campionati regionali o provinciali individuali e a squadre, dopo averli indetti e averne richiesto l'organizzazione ~~alle ASA~~ agli E.S.D. del proprio territorio, in caso di nessuna disponibilità da parte loro, il Comitato/Delegato Regionale/Provinciale può richiedere ed ottenere la preventiva approvazione dalla Federazione per organizzarli direttamente.
- 2.1.3 ~~Le A.S.A. organizzatrici~~ Gli E.S.D. organizzatori ed i partecipanti sono tenuti alla stretta osservanza dei regolamenti federali e delle regole di badminton.
- 2.1.4 È fatto divieto ai tesserati di partecipare a manifestazioni non autorizzate, salvo che si tratti di tornei o campionati sociali, per i quali si applica il disposto del comma 1.6.3.

Articolo 2.2 - Modalità per l'approvazione

- 2.2.1 Per ottenere la prescritta approvazione, occorre farne domanda su modulo federale al quale vanno allegate:
- il regolamento della manifestazione;
 - gli ufficiali di gara proposti per la manifestazione; i cui nominativi possono essere scelti solo tra gli ufficiali di gara abilitati per l'incarico ed elencati nell'albo federale;
 - il modulo federale di omologazione dell'impianto (palestra, palazzetto);
 - se si richiede l'autorizzazione e la pubblicazione del materiale sul sito federale, tutto il materiale di comunicazione (locandine, manifesti, depliant informativi, ecc.).
- 2.2.2 Nel regolamento della manifestazione devono essere indicati:
- l'~~A.S.A.~~ E.S.D. richiedente la manifestazione e denominazione del torneo, l'organizzatore o il responsabile con indirizzo, numero telefonico, e-mail, eventuale indirizzo web, ecc;
 - luogo della gara (indirizzo palestra) città, provincia e regione;
 - data e ora inizio gara;
 - tipologia della manifestazione, se individuale o a squadre;
 - le categorie di età in programma e le discipline previste per le stesse;
 - se si richiede l'assegnazione del punteggio per le classifiche nazionali;
 - se è previsto il "numero chiuso" per la partecipazione con o senza waiting list;
 - termine di iscrizione (indicare la finestra di apertura e chiusura delle iscrizioni);
 - la formula di gara: con o senza tabelloni di qualificazione, numero dei posti (8-16-32-64) previsto per il tabellone principale e numero delle teste di serie previsto nelle singole discipline;
 - l'eventuale montepremi, precisando per quale categoria è previsto;
 - altre informazioni ritenute utili.
- 2.2.3 Le domande vanno inoltrate:
- per i tornei superseries, grand prix, challenge, master e di para-badminton alla segreteria federale entro il 15 settembre per l'intera stagione sportiva successiva (1° gennaio - 31 dicembre);
 - per integrare i tornei challenge alla segreteria federale almeno 60 giorni prima della data di svolgimento;
 - per le manifestazioni, per le quali non è richiesta la pubblicazione nel calendario agonistico federale, le domande devono essere inoltrate alla segreteria federale almeno 30 giorni prima della data di svolgimento.
- 2.2.4 L'~~A.S.A. organizzatrice~~ E.S.D. organizzatore può diffondere il regolamento della manifestazione soltanto dopo l'approvazione federale.
- 2.2.5 L'~~A.S.A. organizzatrice~~ E.S.D. organizzatore deve prevedere, specificandolo nel modulo d'iscrizione, che all'atto dell'iscrizione alla manifestazione, ciascun partecipante accetti la pubblicazione e la divulgazione della propria immagine, sia attraverso fotografie che filmati, sui mezzi di diffusione federali, per gli scopi istituzionali della federazione.
- 2.2.6 L'~~A.S.A. organizzatrice~~ E.S.D. organizzatore, contestualmente alla richiesta di organizzazione di un torneo dovrà presentare alla segreteria federale copia del pagamento della somma prevista annualmente dalla Tabella Quote e Tasse. Qualora un torneo richiesto, non dovesse essere autorizzato dal Consiglio federale, la somma anticipata verrà rimborsata ~~alla A.S.A.~~ all'E.S.D. richiedente.

- 2.2.7 All' ~~A.S.A. organizzatrice~~ E.S.D. organizzatore che dovesse annullare l'organizzazione di un torneo non verrà restituita la somma versata al momento della richiesta di organizzazione di un torneo e l' ~~A.S.A. stessa~~ E.S.D. stesso verrà inoltre ~~deferita~~ ~~deferito~~ agli organi di giustizia sportiva per le eventuali sanzioni.

Articolo 2.3 - Iscrizioni: modalità e tasse

- 2.3.1 Qualunque tipo di iscrizione può essere fatta solo indicando nominativi di giocatori in possesso di tessera agonistica o non agonistica (per le sole manifestazioni promozionali) valida per l'anno sportivo in corso.
- 2.3.2 Le iscrizioni devono essere perfezionate esclusivamente sul "tournament software" entro i termini previsti dal regolamento delle gare.
- 2.3.3 È fatto divieto ai tesserati di iscriversi o essere iscritti a più manifestazioni individuali che si svolgono nella stessa settimana. In caso di annullamento di una manifestazione internazionale prima della scadenza delle iscrizioni ad una o più manifestazioni che si svolgeranno in Italia nella stessa settimana della manifestazione internazionale annullata, un giocatore che avrebbe partecipato in maglia azzurra alla manifestazione internazionale annullata può iscriversi ad una manifestazione in Italia.
- 2.3.4 Le iscrizioni devono essere fatte a cura dell' ~~A.S.A.~~ E.S.D. a cui appartiene il tesserato. Per le manifestazioni internazionali le iscrizioni vengono effettuate dalla Federazione, se partecipa con atleti della nazionale e ~~dalle A.S.A.~~ dagli E.S.D., previa autorizzazione della Federazione, negli altri casi.
- 2.3.5 Nessuna iscrizione può essere accettata scaduto il termine di chiusura.
- 2.3.6 Sono ammesse sostituzioni di un compagno nei doppi e nel doppio misto se pervengono per iscritto, per i campionati italiani alla segreteria federale 48 ore prima della data fissata per il sorteggio.
- 2.3.7 Dopo la compilazione del tabellone di gara, l'iscrizione effettuata, può essere revocata solo per iscritto.
- 2.3.8 È sempre obbligo dell' ~~A.S.A.~~ E.S.D. verificare l'iscrizione dei propri giocatori.
- 2.3.9 All'atto dell'iscrizione deve essere pagata la tassa d'iscrizione stabilita; se non risulta versata all'atto della compilazione del tabellone, l'iscrizione non è valida.
- 2.3.10 Le tasse d'iscrizione non possono superare i massimali annualmente fissati dal consiglio federale ed in caso di definitiva interruzione per cause di forza maggiore le tasse di iscrizione non potranno essere restituite, anche nel caso in cui i giocatori non abbiano ancora cominciato a giocare la manifestazione.
- 2.3.11 L'organizzatore della manifestazione è tenuto a versare alla Federazione la quota della tassa d'iscrizione, stabilita annualmente dal consiglio federale.
- 2.3.12 Le iscrizioni agli eventi di singolare nei tornei di para-badminton devono seguire il seguente schema:
- WH1: possono iscriversi giocatori classificati WH1;
 - WH2: possono iscriversi giocatori classificati WH1 o WH2;
 - SL3: possono iscriversi giocatori classificati SL3;
 - SL4: possono iscriversi giocatori classificati SL3 o SL4;
 - SU5: possono iscriversi giocatori classificati SL3 o SL4 o SU5;
 - SH6: possono iscriversi giocatori classificati SH6.
- 2.3.13 Le iscrizioni agli eventi di doppio nei tornei di para-badminton devono seguire il seguente schema:
- DM, DF and DX Sport Class WH1-WH2 (massimo punteggio sommando i due giocatori 3): (WH1/WH1 o WH1/WH2);
 - DM Sport Class SL3-SL4 (massimo punteggio sommando i due giocatori 7): (SL3/SL3, SL3/SL4);
 - DF and DX Sport Class SL3-SU5 (massimo punteggio sommando i due giocatori 8) : (SL3/SL3, SL3/SL4 o SL3/SU5, SL4/SL4);
 - DM Sport Class SU5: (SL3/SL3, SL3/SL4, SL3/SU5, SL4/SL4, SL4/SU5 o SU5/SU5).
- 2.3.14 Le iscrizioni nei tornei di para-badminton possono essere modificate dopo la classificazione dei giocatori. Le iscrizioni possono essere modificate nei seguenti casi:
- un giocatore già iscritto al torneo in una disciplina può essere inserito in un'altra disciplina;
 - due giocatori iscritti al torneo come coppia possono essere separati e gestiti come iscrizioni come partner wanted;
 - due giocatori iscritti al torneo come partner wanted possono essere accoppiati.
- 2.3.15 Le iscrizioni nei doppi nei tornei di para-badminton come partner wanted vengono accorpate tramite sorteggio da parte del giudice arbitro.

CAPO 3

MODALITÀ DI DISPUTA DELLE COMPETIZIONI

Articolo 3.1 - Generalità

- 3.1.1 Le manifestazioni, sia individuali sia a squadre, possono svolgersi con la formula ad eliminazione diretta (con tabelloni di estrazione ed eventuale qualificazione) o quella del doppio KO, oppure, in tutto o in parte, con la formula dei "gironi all'italiana".
- 3.1.2 L'adozione della formula risulta dal regolamento delle gare, oppure dal regolamento della manifestazione, che può prevedere anche un numero chiuso (numero massimo di giocatori ammessi nelle singole discipline), creando una waiting list nel caso in cui le iscrizioni superino tale numero. In tal caso, tutti i giocatori iscritti (tesserati alla F.I.Ba. e se torneo internazionale per federazioni estere) dovranno essere elencati nella graduatoria dei partecipanti in base alla loro classifica mondiale e/o nazionale, evidenziando quelli appartenenti alla waiting list. Se si applica la clausola del numero chiuso, l'organizzatore dovrà avvisare i giocatori iscritti che passano dalla waiting list all'elenco degli ammessi ed i giocatori non ammessi.
- 3.1.3 Tutte le gare devono disputarsi in impianti regolarmente omologati dalla F.I.Ba.. Le misure del campo etutte le altre modalità richieste per un regolare svolgimento dell'incontro sono quelle risultanti sul modulo di omologazione.
- 3.1.4 Per tutte le manifestazioni, la classifica da utilizzare è quella in vigore alla data della chiusura delle iscrizioni.

Articolo 3.2 - Durata delle manifestazioni

- 3.2.1 Qualsiasi manifestazione, sia individuale sia a squadre, deve concludersi entro il giorno fissato nell'invito o nel regolamento.
- 3.2.2 Tuttavia per cause di forza maggiore, le gare possono proseguire oltre l'orario fissato ma devono terminare il giorno stabilito.
- 3.2.3 Solo per causa di forza maggiore e con l'accordo di tutti i giocatori rimasti in gara e dell'organizzatore, il giudice arbitro ha facoltà di prolungare la manifestazione di un giorno.

Articolo 3.3 - Compilazione dei tabelloni

- 3.3.1 Alla compilazione dei tabelloni ed alla formazione dei gironi nelle competizioni individuali provvede, se non previsto diversamente dal regolamento della manifestazione, il giudice arbitro, alla data indicata nell'invito o nel regolamento della manifestazione.
- 3.3.2 I responsabili ~~delle A.S.A.~~ degli E.S.D. e i giocatori regolarmente iscritti hanno diritto di presenziare alle operazioni.
- 3.3.3 Per i campionati italiani i tabelloni sono compilati dalla segreteria federale e dopo un controllo da parte del giudice arbitro designato per la manifestazione sono consultabili nel sito internet della Federazione e su tournament software.
- 3.3.4 Per i campionati regionali e provinciali i tabelloni sono compilati dalla segreteria federale e sono consultabili nel sito internet della Federazione e su tournament software.
- 3.3.5 Per i tornei superseries, grand prix e challenge i tabelloni sono compilati dalla segreteria federale e sono consultabili nel sito internet della Federazione e su tournament software.
- 3.3.6 Il giudice arbitro effettua le operazioni di compilazione del tabellone nel seguente ordine cronologico:
 - a) compila una graduatoria dei giocatori/coppie iscritti, secondo le classifiche federali in vigore; gli eventuali giocatori N.C. vengono aggiunti in coda nel seguente ordine:
 - nei singolari delle categorie senior, junior, under e para precede il giocatore più giovane,
 - nei doppi delle categorie senior, junior, under e para precede la coppia con il giocatore più giovane,
 - nei singolari delle categorie master precede il giocatore più anziano,
 - nei doppi delle categorie master precede la coppia con il giocatore più anziano;
 - b) I giocatori/coppie eccedenti il numero massimo degli ammessi viene inserito nella lista delle riserve, tali giocatori/coppie possono essere ammessi al tabellone principale o a quelli di qualificazione quando avvengono ritiri di giocatori/coppie presenti nella lista degli ammessi;
 - c) determina il numero delle teste di serie e le dispone ai sensi dell'articolo 3.5;
 - d) colloca eventuali bye, ai sensi dell'articolo 3.4;
 - e) se la gara richiede un tabellone di qualificazione, sorteggia le posizioni (righe) dei qualificati Q1, Q2, Q3 ecc. sul tabellone principale ai sensi dell'articolo 3.6;

- f) prepara i numeri cartoncini con numeri sul retro, sacchetto con numeri da tombola o simile) dei posti nel tabellone da riempire coi giocatori da sorteggiare;
- g) effettua l'estrazione nel modo seguente:
 - una persona legge il primo nome della graduatoria non testa di serie;
 - una seconda persona estrae il numero del posto sul tabellone;
- h) compila il tabellone con i giocatori disponendoli nei posti estratti;
- i) sorteggia finché possibile, il numero uno e il numero due di una nazione o ~~A.S.A.~~ E.S.D. nella metà alta e nella metà bassa del tabellone principale;
- j) quando il sorteggio dia luogo all'accoppiamento di due giocatori/coppie ~~della stessa A.S.A.~~ dello stesso E.S.D., nel primo turno di gioco (in caso di tabellone con qualificazione vale solo per il tabellone di qualificazione) il sorteggiato viene spostato, per una sola volta, al primo numero successivo libero del tabellone; a questo fine, il numero 1 del tabellone da 8, 16, 32, 64, ecc. posti si considera successivo al numero 8, 16, 32, 64, ecc.;
- k) per le coppie formate da giocatori di ~~diverse A.S.A.~~ diversi E.S.D. o nazioni non viene applicato il comma precedente.

Le operazioni di cui alle lettere e), f) e g) non occorrono, se la compilazione è fatta con mezzi elettronici.

- 3.3.7 Quando sia stato commesso un errore e le gare non siano ancora iniziate, il sorteggio e la compilazione del tabellone deve essere ripetuta.

Articolo 3.4 - Regole dei posti non occupati nel tabellone

- 3.4.1 I posti non occupati da giocatori nel tabellone, chiamati bye, vengono contrassegnati con "bye".
- 3.4.2 Se il numero degli iscritti è pari ai posti in tabellone, non vi sono bye.
- 3.4.3 Se il numero degli iscritti è inferiore ai posti del tabellone, i casi sono due:
 - a) i bye sono pari o inferiori al numero delle teste di serie;
 - b) i bye sono superiori al numero delle teste di serie.
- 3.4.4 Nel caso a) tutti i bye vengono assegnati alle teste di serie, se sono pari alle stesse; se sono in numero inferiore, i bye vengono assegnati alle prime teste di serie.
- 3.4.5 Nel caso b), dopo aver assegnato un bye a ciascuna testa di serie, i rimanenti vengono assegnati nell'ordine ai giocatori che seguono le teste di serie nella graduatoria delle iscrizioni.

Articolo 3.5 - Teste di serie

- 3.5.1 In tutte le manifestazioni aperte ai giocatori classificati, la compilazione del tabellone viene effettuata con il sistema delle teste di serie, che vengono assegnate in base alle classifiche in vigore.
- 3.5.2 Il numero e la determinazione delle teste di serie vengono stabiliti nel regolamento delle gare oppure nel regolamento della manifestazione. Quest'ultimo può anche stabilire la facoltà del giudice arbitro, accertato il livello alto di un giocatore iscritto, seppur non presente in alcuna classifica, di inserire lo stesso tra le teste di serie, escludendo le prime due posizioni.
- 3.5.3 Nelle manifestazioni, se non diversamente indicato nel regolamento, l'applicazione di tale sistema è lasciata alla personale valutazione del giudice arbitro.
- 3.5.4 Nei tabelloni le teste di serie, a secondo il numero previsto dal regolamento delle gare o dal regolamento della manifestazione, vengono posizionate:

TABELLONE DA 4

| n. delle teste di serie | posizione della testa di serie n. 1 |
|-------------------------------------|---|
| 1 | riga 1 |

TABELLONE DA 8

| n. delle teste di serie | posizione della testa di serie n. 1 | posizione della testa di serie n. 2 |
|-------------------------------------|---|---|
| 2 | riga 1 | riga 8 |

TABELLONE DA 16

| n. delle teste di serie | posizione della testa di serie n. 1 | posizione della testa di serie n. 2 | posizione delle teste di serie n. 3 / 4 |
|-------------------------|-------------------------------------|-------------------------------------|---|
| 4 | riga 1 | riga 16 | righe 5, 12 |

TABELLONE DA 32

| n. delle teste di serie | posizione della testa di serie n. 1 | posizione della testa di serie n. 2 | posizione delle teste di serie n. 3 / 4 | posizione delle teste di serie n. 5 / 8 |
|-------------------------|-------------------------------------|-------------------------------------|---|---|
| 8 | riga 1 | riga 32 | righe 9, 24 | righe 5, 13, 20, 28 |

TABELLONE DA 64

| n. delle teste di serie | posizione della testa di serie n. 1 | posizione della testa di serie n. 2 | posizione delle teste di serie n. 3 / 4 | posizione delle teste di serie n. 5 / 8 | posizione delle teste di serie n. 9 / 16 |
|-------------------------|-------------------------------------|-------------------------------------|---|---|--|
| 16 | riga 1 | riga 64 | righe 17, 48 | righe 9, 25, 40, 56 | righe 5, 13, 21, 29, 36, 44, 52, 60 |

- 3.5.5 Le teste di serie n. 3 e 4, le teste di serie n. 5, 6, 7 e 8 e le teste di serie n. 9, 10, 11, 12, 13, 14, 15 e 16 sono sorteggiate tra di loro per le posizioni (righe) a loro riservate.

Articolo 3.6 - Tabellone di qualificazione

- 3.6.1 Quando un regolamento prevede un tabellone con un numero prefissato di giocatori, e questo viene superato dalle iscrizioni, può essere adottato il sistema del tabellone di qualificazione, secondo le seguenti norme:
- chiuse le iscrizioni, i giocatori che occupano le migliori posizioni nella graduatoria dei valori sono ammessi direttamente alla disputa del tabellone principale. Il numero di detti giocatori è pari ai posti del tabellone meno il numero dei posti riservati ai qualificati;
 - tutti gli altri giocatori disputano uno o più tabelloni o gironi di qualificazione per l'attribuzione dei posti previsti nel tabellone principale;
 - per la formazione del tabellone, dei tabelloni o dei gironi di qualificazione il sorteggio viene effettuato ai sensi dell'articolo 3.3, tenendo conto dei giocatori già inseriti sul tabellone principale;
 - per completare il tabellone principale, i giocatori che hanno superato la qualificazione vanno ad occupare i posti Q1, Q2, Q3, ecc. a loro riservati.
- 3.6.2 Le posizioni (righe) dei posti Q1, Q2, Q3 ecc. nel tabellone principale sono sorteggiate immediatamente dopo aver inserito le teste di serie:
- nel tabellone da 8: una nella prima metà e una nella seconda metà del tabellone;
 - nel tabellone da 16: due nella prima metà e due nella seconda metà del tabellone;
 - nel tabellone da 32: 4 nella prima metà e 4 nella seconda metà del tabellone;
 - nel tabellone da 64: 4 nella prima metà e 4 nella seconda metà del tabellone;
 - nel tabellone da 24 aperto: 8 Q nelle righe 4, 8, 12, 16, 17, 21, 25, 29.

Al primo turno del tabellone principale non possono incontrarsi due qualificati. Il sorteggio delle posizioni dei qualificati non tiene conto di un eventuale accoppiamento di giocatori ~~della stessa A.S.A. dello stesso E.S.D.~~ o nazione.

Articolo 3.7 - Gironi

- 3.7.1 I gironi, denominati anche gironi all'italiana, possono essere semplici o completi.
- 3.7.2 Nel girone semplice ogni concorrente (giocatore o squadra) incontra tutti gli altri una sola volta.
- 3.7.3 Nel girone completo ogni concorrente (giocatore o squadra) incontra tutti gli altri due volte (andata e ritorno). Se si tratta di gara a squadre che si gioca sui campi ~~delle A.S.A. degli E.S.D.~~ partecipanti, ogni squadra incontra le altre una volta sul proprio campo ed una volta sul campo avverso.

- 3.7.4 L'ordine di svolgimento degli incontri è quello sotto indicato se non diversamente disposto nel regolamento della manifestazione, ma se alla gara partecipano squadre di ~~una stessa A.S.A.~~ uno stesso E.S.D., l'incontro fra queste deve svolgersi al primo turno.

| Gironi | |
|---|--|
| girone da 3 (3 turni, 3 incontri) | 1° turno: 2-3, riposa 1 2° turno: 1-2, riposa 3 3° turno: 1-2, riposa 2 |
| girone da 4 (3 turni, 6 incontri) | 1° turno: 1-4, 2-3 2° turno: 1-2, 3-4 3° turno: 1-3, 2-4 |
| girone da 5 (5 turni, 10 incontri) | 1° turno: 2-5, 3-4, riposa 1 2° turno: 1-2, 3-5, riposa 4 3° turno: 1-3, 4-5, riposa 2 4° turno: 1-4, 2-3, riposa 5 5° turno: 1-5, 2-4, riposa 3 |
| girone da 6 (5 turni, 15 incontri) | 1° turno: 1-6, 2-5, 3-4 2° turno: 1-2, 3-5, 4-6 3° turno: 1-3, 2-6, 4-5 4° turno: 1-4, 2-3, 5-6 5° turno: 1-5, 2-4, 3-6 |
| girone da 7 (7 turni, 21 incontri) | 1° turno: 2-7, 3-6, 4-5, riposa 1 2° turno: 1-2, 3-7, 4-6, riposa 5 3° turno: 1-3, 4-7, 5-6, riposa 2 4° turno: 1-4, 2-3, 5-7, riposa 6 5° turno: 1-5, 2-4, 6-7, riposa 3 6° turno: 1-6, 2-5, 3-4, riposa 7 7° turno: 1-7, 2-6, 3-5, riposa 4 |
| girone da 8 (7 turni, 28 incontri) | 1° turno: 1-8, 2-7, 3-6, 4-5 2° turno: 1-2, 3-7, 4-6, 5-8 3° turno: 1-3, 2-8, 4-7, 5-6 4° turno: 1-4, 2-3, 5-7, 6-8 5° turno: 1-5, 2-4, 3-8, 6-7 6° turno: 1-6, 2-5, 3-4, 7-8 7° turno: 1-7, 2-6, 3-5, 4-8 |
| girone da 9 (9 turni, 36 incontri) | 1° turno: 2-9, 3-8, 4-7, 5-6, riposa 1 2° turno: 1-2, 3-9, 4-8, 5-7, riposa 6 3° turno: 1-3, 4-9, 5-8, 6-7, riposa 2 4° turno: 1-4, 2-3, 5-9, 6-8, riposa 7 5° turno: 1-5, 2-4, 6-9, 7-8, riposa 3 6° turno: 1-6, 2-5, 3-4, 7-9, riposa 8 7° turno: 1-7, 2-6, 3-5, 8-9, riposa 4 8° turno: 1-8, 2-7, 3-6, 4-5, riposa 9 9° turno: 1-9, 2-8, 3-7, 4-6, riposa 5 |
| girone da 10 (9 turni, 45 incontri) | 1° turno: 1-10, 2-9, 3-8, 4-7, 5-6 2° turno: 1-2, 3-9, 4-8, 5-7, 6-10 3° turno: 1-3, 2-10, 4-9, 5-8, 6-7 4° turno: 1-4, 2-3, 5-9, 6-8, 7-10 5° turno: 1-5, 2-4, 3-10, 6-9, 7-8 6° turno: 1-6, 2-5, 3-4, 7-9, 8-10 7° turno: 1-7, 2-6, 3-5, 4-10, 8-9 8° turno: 1-8, 2-7, 3-6, 4-5, 9-10 9° turno: 1-9, 2-8, 3-7, 4-6, 5-10 |
| L'ipotesi sopra illustrata è relativa a gironi semplici (cioè di sola andata). Per i gironi completi (cioè di andata e ritorno) quanto sopra vale per la sola andata; la squadra prima nominata gioca in casa. Per il ritorno è sufficiente, per ogni incontro, invertire il primo numero con il secondo. | |

- 3.7.5 Se il giocatore è contraddistinto da un numero di graduatoria, questo non è indicativo della successione temporale degli incontri.
- 3.7.6 Se al termine del girone vi sono due o più giocatori/coppie o squadre con pari punti, per determinare la graduatoria si tiene conto, in successione fino a dirimere la parità, dei seguenti parametri:

- | | |
|------------------------------------|--|
| - gare individuali | - incontri intersociali |
| a) vincente degli scontri diretti; | a) vincente degli incontri intersociali diretti; |
| b) partite vinte; | b) partite vinte; |
| c) giochi vinti; | c) giochi vinti; |
| d) punti vinti; | d) punti vinti; |
| e) sorteggio. | e) sorteggio. |

- 3.7.7 Il conteggio di cui alle lettere b), c) e d) del comma precedente si intende come differenza fra partite, giochi o punti vinti e quelli persi.
- 3.7.8 Se vi sono più di due giocatori/coppie o squadre con pari punti e il primo spareggio determina il solo vincitore, per i rimanenti si ricomincia di applicare nell'ordine i parametri.

Articolo 3.8 - Ritiri e promozioni nei tabelloni

- 3.8.1 Prima del sorteggio dei tabelloni qualora un giocatore/coppia si dovesse ritirare da una manifestazione, tutti i giocatori/coppie che seguivano nella lista degli ammessi avanzano di tante posizioni quante sono i ritiri e di conseguenza vengono promossi un numero di giocatori/coppie, se presenti nella lista delle riserve, pari al numero dei ritiri. Il sorteggio dei tabelloni viene quindi effettuato con liste di ammessi che comprendono anche i giocatori/coppie promossi.
- 3.8.2 Una volta sorteggiati i tabelloni qualora un giocatore/coppia si dovesse ritirare da una manifestazione, il suo posto viene occupato dal primo giocatore/coppia presente nelle liste delle riserve. Qualora dovessero esserci più ritiri nella stessa specialità le posizioni che saranno occupate dai giocatori/coppie promossi vengono sorteggiate tra quelle lasciate libere dai giocatori/coppie ritirati.
- 3.8.3 Nei campionati italiani individuali i ritiri e quindi le promozioni dalla lista delle riserve sono possibili fino alla riunione con ~~le A.S.A.~~ **gli E.S.D.**
- 3.8.4 Nei tornei superseries i ritiri e quindi le promozioni dalla lista delle riserve sono possibili fino alla riunione **ASA degli E.S.D.** da svolgersi il venerdì sera o il sabato mattina prima della manifestazione anche in maniera telematica (videoconferenza).
- 3.8.5 Il ritiro di un giocatore/coppia iscritto ad una manifestazione dopo il sorteggio dei tabelloni comporta lo stesso il pagamento della quota di iscrizione agli organizzatori ed il deferimento agli organi di giustizia sportiva per i provvedimenti sanzionatori del caso.
- 3.8.6 Il ritiro di un giocatore da una disciplina comporta il suo ritiro da tutta la manifestazione. Qualora a ritirarsi dovesse essere uno dei due giocatori di una qualsiasi disciplina di doppio, il compagno potrà continuare a disputare le altre discipline.

Articolo 3.9 - Ordine e orario di gioco

- 3.9.1 L'ordine e l'orario di gioco è predisposto dal giudice arbitro in relazione al numero dei giocatori, dei campi e delle partite ed alla durata della manifestazione. Il giudice arbitro deve preventivamente comunicare ai giocatori, all'inizio della manifestazione, il luogo ove essi trovano visibilmente affisso, l'ordine e l'orario di gioco, da lui sottoscritto.
- 3.9.2 L'ordine e l'orario di gioco può essere giornaliero o per tutta la manifestazione.
- 3.9.3 L'ordine di gioco, che i giocatori sono tenuti ad osservare strettamente presentandosi pronti a giocare almeno 15 minuti prima dell'ora fissata, può essere modificato, in via eccezionale o per necessità, soltanto dal giudice arbitro.
- 3.9.4 Le variazioni dell'ordine o dell'orario di gioco vengono comunicati dal giudice arbitro con l'annuncio verbale e la pubblicazione nel luogo predisposto.

Articolo 3.10 - Riposi

- 3.10.1 Nelle manifestazioni individuali e a squadre il giocatore ha diritto, per partite che si disputano nella stessa giornata, ad un riposo di 30 minuti tra una partita e l'altra e di 10 ore tra partite programmate in giorni diversi.

Articolo 3.11 - Ritardo nel presentarsi in campo

- 3.11.1 Il giocatore che non si presenta in campo all'ora stabilita, pronto per giocare, è dichiarato perdente dal giudice arbitro ed è escluso dalla gara, se si tratta di una manifestazione individuale ad eliminazione diretta.
- 3.11.2 Il giudice arbitro a sua discrezione può, dopo la seconda chiamata da effettuarsi 5 minuti dopo la prima, ed in casi eccezionali o di forza maggiore, ammettere un giocatore a disputare la partita, salvo il deferimento all'organo di giustizia competente per l'eventuale adozione di provvedimenti disciplinari.

Articolo 3.12 - Non presente, ritiro e abbandono dalla gara

- 3.12.1 Il giocatore iscritto in una gara, che non si è presentato in campo per la prima partita è dichiarato “non presente” e viene contrassegnato con le lettere “NP” ed è considerato tale per tutta la manifestazione.
- 3.12.2 Il giocatore presente, che si ritira prima di giocare una partita del tabellone è dichiarato “ritirato” e viene contrassegnato con le lettere “RIT”.
- 3.12.3 Il giocatore non presente (NP o RIT) è elencato in fondo della graduatoria dei risultati.
- 3.12.4 Se non diversamente specificato nel regolamento della manifestazione, il giocatore iscritto che abbandona la gara dopo aver giocato la prima partita è dichiarato “ritirato”, ma rimane nella graduatoria dei risultati. L'avversario passa il turno con la sigla WO (walk over).

Articolo 3.13 - Arbitraggio dei giocatori

- 3.13.1 Se difettano o vengono a mancare gli arbitri designati, il giudice arbitro può affidare l'incarico ai giocatori iscritti alla manifestazione o ad altri tesserati.
- 3.13.2 Se, comunque, non vengono reperiti arbitri, i giocatori sono tenuti ad auto arbitrare le proprie partite.
- 3.13.3 In caso di rifiuto ingiustificato o di inadempienza all'impegno assunto, il giudice arbitro può deferire il giocatore all'organo di giustizia competente.

CAPO 4

DIREZIONE E CONTROLLO DELLE MANIFESTAZIONI

Articolo 4.1 - Obbligatorietà della presenza dell'ufficiale di gara

- 4.1.1 Ogni manifestazione agonistica federale o autorizzata dalla Federazione deve svolgersi in presenza di ufficiali di gara.
- 4.1.2 La loro designazione, i loro doveri e compiti sono descritti nel regolamento degli ufficiali di gara.
- 4.1.3 Il giudice arbitro è tenuto ad effettuare il controllo delle tessere prima della gara ed in caso di mancata esibizione della stessa deve richiedere la dichiarazione sub iudice su apposito modulo federale. Inoltre deve controllare la conformità dell'impianto di gara con le caratteristiche indicate nel modulo di omologazione, che l'~~A.S.A.~~ E.S.D. è tenuta a presentare in copia.

Articolo 4.2 - Commissione nazionale gare e campionati

- 4.2.1 La commissione nazionale gare e campionati è l'organo competente per tutte le decisioni inerenti alla gestione delle gare e dei campionati che non siano esplicitamente demandate al consiglio federale.
- 4.2.2 In particolare la commissione svolge i seguenti compiti:
 - a) propone il calendario agonistico federale coordinandolo con le date delle attività internazionali;
 - b) propone le assegnazioni delle gare, e di eventuali play-off e play-out dei campionati a squadre;
 - c) propone l'autorizzazione dei tornei di livello superseries, grand prix e challenge richiesti ~~dalle~~ ~~A.S.A.~~ dagli E.S.D.;
 - d) prende visione e ne verifica la rispondenza ai Regolamenti federali, approvandoli, di inviti a manifestazioni e regolamenti di tutte le manifestazioni inserite nel calendario agonistico federale;
 - e) coordina i calendari federali regionali;
 - f) elabora i calendari della serie A e B del campionato a squadre;
 - g) decide o conferma le richieste di spostamento/inversione di campo gare del campionato a squadre e fissa la data del recupero;
 - h) controlla i tabelloni ed i risultati di tutte le gare del calendario agonistico federale e ne omologa i risultati;
 - i) controlla i referti arbitrali di tutte le manifestazioni di badminton;
 - j) trasmette attraverso la segreteria federale eventuali reclami, contestazioni, segnalazioni, ecc. agli organi di giustizia;
 - k) comunica attraverso la segreteria federale agli interessati sanzioni e/o provvedimenti disciplinari (pubblicati negli atti ufficiali);
 - l) pubblica attraverso la segreteria federale i comunicati relativi a:
 - calendario agonistico federale;
 - risultati delle gare;
 - classifiche;
 - decisioni e pareri omessi;
 - comunica informazioni varie riguardanti il settore.
- 4.2.3 Contro le decisioni della commissione nazionale gare e campionati è possibile presentare ricorso al giudice sportivo nazionale che opera in questo caso come organo di 2^a istanza.

CAPO 5

QUADRI TECNICI FEDERALI

Articolo 5.1 - Quadri Tecnici Federali

- 5.1.1 Nella pianificazione, organizzazione e realizzazione delle manifestazioni di badminton svolgono mansioni necessarie al corretto svolgimento delle stesse i seguenti quadri tecnici federali:
- a) giudice arbitro;
 - b) vice giudice arbitro;
 - c) arbitro;
 - d) aiuto arbitro;
 - e) giudice di servizio;
 - f) giudice di linea;
 - g) direttore di gara;
 - h) ispettore di campo;
 - i) addetto agli arbitri;
 - j) speaker;
 - k) addetto alla promozione;
 - l) omologatore campi e attrezzature sportive;
 - m) addetto all'area e alle attrezzature di gioco (organizzazione logistica);
 - n) addetto alla sicurezza atleti;
 - o) addetto trasporto atleti;
 - p) addetto all'antidoping;
 - q) addetto assistenza atleti disabili;
 - r) classificatori atleti paralimpici;
 - s) addetto alla segreteria;
 - t) docenti formatori sportivi.

Articolo 5.2 - Giudice Arbitro

- 5.2.1 Il Giudice Arbitro è, come previsto dal Regolamento Ufficiali di Gara, l'arbitro designato per dirigere la manifestazione approvata dalla F.I.Ba. È l'ufficiale più alto in grado della manifestazione ed ha la responsabilità di tutto l'evento con la facoltà di prendere decisioni definitive e vincolanti. Il giudice arbitro nella manifestazione non può ricoprire nessun altro ruolo o incarico.

Articolo 5.3 - Vice Giudice Arbitro

- 5.3.1 Il Vice Giudice Arbitro è l'arbitro designato per coadiuvare il Giudice Arbitro ed in sua assenza, anche temporanea, ne fa le veci.

Articolo 5.4 - Arbitro

- 5.4.1 L'arbitro, come previsto dal Regolamento Ufficiali di Gara, viene incaricato dal Giudice Arbitro per dirigere i singoli incontri presenti nelle manifestazioni di 1^a, 2^a e 3^a fascia approvate dalla F.I.Ba..

Articolo 5.5 - Aiuto Arbitro

- 5.5.1 L'aiuto arbitro, come previsto dal Regolamento Ufficiali di Gara, può svolgere il proprio ruolo nelle manifestazioni di 2^a e 3^a fascia effettuate in Italia sotto la supervisione di un arbitro esperto.

Articolo 5.6 - Giudice di Servizio

- 5.6.1 Il Giudice di Servizio è l'arbitro, come previsto dal Regolamento Ufficiali di Gara, che viene incaricato dal Giudice Arbitro a svolgere il ruolo di giudice di servizio durante i singoli incontri presenti nelle manifestazioni di 1^a, 2^a e 3^a fascia approvate dalla F.I.Ba..

Articolo 5.7 - Giudice di Linea

- 5.7.1 Il Giudice di Linea, come previsto dal Regolamento Ufficiali di Gara, può svolgere il proprio ruolo nelle manifestazioni di 1^a, 2^a e 3^a fascia approvate dalla F.I.Ba..

Articolo 5.8 - Direttore di Gara

- 5.8.1 Il direttore di gara è il tesserato designato, come previsto dal Regolamento Ufficiali di Gara, a dirigere la manifestazione approvata dalla F.I.Ba.. In caso di assenza del giudice arbitro, di un suo assistente o di un ispettore di campo, il direttore di gara ne assume le funzioni. Il direttore di gara nella manifestazione non può ricoprire altri ruoli o incarichi e, in manifestazioni importanti, è possibile nominare un suo assistente e collaboratori.

Articolo 5.9 - Ispettore di Campo

- 5.9.1 L'ispettore di campo è un ufficiale di gara che viene incaricato dal Responsabile del Settore Ufficiali di Gara ed ha il ruolo di supervisionare il regolare svolgimento delle manifestazioni. Durante l'evento, quando presente, deve collaborare con il giudice arbitro in campo tecnico e, in mancanza dell'assistente del giudice arbitro, lo sostituisce in caso di assenza temporanea.

Articolo 5.10 - Addetto agli Arbitri

- 5.10.1 L'addetto agli Arbitri è incaricato dagli organizzatori e rimane a disposizione per qualsiasi richiesta degli ufficiali di gara per tutta la durata della manifestazione.

Articolo 5.11 - Speaker

- 5.11.1 Lo speaker è incaricato dagli organizzatori ed è responsabile di comunicare al pubblico/atleti e tecnici, attraverso gli altoparlanti, le modalità di svolgimento della manifestazione, la sequenza degli incontri, delle premiazioni, di tutte le comunicazioni inerenti il corretto svolgimento delle manifestazioni di badminton e di qualsiasi informazione di pubblica utilità.

Articolo 5.12 - Addetto alla promozione

- 5.12.1 L'addetto alla promozione è incaricato dagli organizzatori per il supporto delle attività sportive/organizzative (ad esempio gestisce la presenza delle scuole negli eventi) e per la gestione degli strumenti che permettano di valorizzare l'evento/attività svolta (ad esempio aggiornamento dei risultati) e per la gestione dei social media.

Articolo 5.13 - Omologatore campi e attrezzature sportive

- 5.13.1 L'omologatore Impianti è il soggetto, come previsto dal Regolamento Omologazione Impianti, che a seguito di sopralluogo verificherà l'esistenza delle condizioni di omologabilità dell'impianto, che è incaricato dagli organizzatori di allestire e verificare la corrispondenza dei campi e delle attrezzature sportive alle norme in vigore e che è dedicato alla preparazione e al controllo delle attrezzature sportive.

Articolo 5.14 - Addetto all'area e alle attrezzature di gioco (organizzazione logistica)

- 5.14.1 L'addetto all'area e alle attrezzature di gioco è incaricato dagli organizzatori al trasporto, alla gestione e alla custodia del materiale e delle attrezzature in occasione di manifestazioni sportive, raduni e allenamenti e per l'allestimento e il disallestimento dell'area di gioco in conformità a quanto previsto dai regolamenti federali, per l'allestimento, gestione e disallestimento di tutti i materiali informatici utili alla gestione della manifestazione in maniera elettronica (linea internet, tablet per ufficiali di gara, schermi per visualizzazione punteggi a bordo campo, streaming, ecc), per la visualizzazione del punteggio sul campo in cui opera per tutta la durata dei singoli incontri quando non presenti strumenti informatici, per la gestione dei volani e dell'incordatura delle racchette e per tutte le altre necessità utili al regolare svolgimento della manifestazione. Rimane a disposizione del Giudice Arbitro per tutta la durata della manifestazione.

Articolo 5.15 - Addetto alla sicurezza atleti

- 5.15.1 L'addetto alla sicurezza degli atleti è incaricato dagli organizzatori di mettere in atto tutte le procedure necessarie a garantire la sicurezza degli atleti durante lo svolgimento delle manifestazioni.

Articolo 5.16 - Addetto al trasporto atleti

5.16.1 L'addetto al trasporto atleti è incaricato dagli organizzatori di garantire i corretti spostamenti degli atleti da stazione/aeroporto di arrivo/partenza, all'hotel ufficiale ed alle sedi di allenamento e/o gara.

Articolo 5.17 - Addetto all'antidoping

5.17.1 L'addetto all'antidoping è incaricato di identificare l'atleta da sottoporre al controllo antidoping, eseguire la notifica e tenere sotto osservazione l'atleta fino al suo arrivo alla sala del controllo antidoping in conformità alla normativa della World Antidoping Agency (WADA)

Articolo 5.18 - Addetto all'assistenza agli atleti disabili

5.18.1 L'addetto all'assistenza agli atleti disabili è incaricato dell'assistenza del paratleta e della gestione degli ausili sportivi adottati dal singolo per lo svolgimento dell'attività di para-badminton.

Articolo 5.19 - Classificatori atleti paralimpici

5.19.1 Il classificatore degli atleti paralimpici è un addetto, autorizzato e certificato dalla federazione, per la classificazione dei vari atleti paralimpici nelle singole categorie di disabilità di appartenenza.

Articolo 5.20 - Addetto alla segreteria organizzativa eventi e manifestazioni sportive

5.20.1 L'addetto alla segreteria è incaricato dagli organizzatori o dall'associazione di raccogliere i risultati sportivi, di programmare le gare, di gestire le gare, di gestire le graduatorie, di effettuare rilevazioni statistiche, di raccogliere le quote versate dai soci, associati, praticanti e frequentatori e di tenere la prima nota contabile, di conservare i documenti amministrativi e non (fatture, ricevute, rimborsi spese, certificati medici-sportivi, ecc).

Articolo 5.21 - Docenti formatori sportivi

5.21.1 I docenti formatori sportivi sono i soggetti addetti all'attività di formazione, strumento utile per l'informazione e l'aggiornamento dei quadri tecnici e dirigenziali.

CAPO 6

DOCUMENTI

Articolo 6.1 - Documenti

- 6.1.1 La documentazione di ogni tipo di manifestazione è a carico del giudice arbitro che deve conservarla in originale o in copia per almeno 30 giorni.
- 6.1.2 Nella classifica dei risultati, il giocatore “non presente” è contrassegnato con la sigla “NP” al posto del numero di piazzamento e deve essere elencato in fondo alla graduatoria. Lo stesso vale anche per il giocatore ritiratosi (RIT) prima di aver giocato una partita del tabellone.
- 6.1.3 Al termine delle manifestazioni di competenza nazionale e per i tornei organizzati ~~dalle A.S.A.~~ dagli **E.S.D.** che assegnano punti nelle classifiche, deve essere spedita alla segreteria federale, entro 24 ore a mezzo e-mail, la seguente documentazione:
- a) il rapporto del giudice arbitro,
 - b) i risultati di gara generati dal programma tournament software, o
 - c) i verbali degli incontri intersociali insieme al modulo composizione della squadra;
 - d) l'elenco dei giocatori sub iudice;
 - e) l'elenco dei giocatori assenti e sostituiti;
 - f) l'elenco dei giocatori ammoniti con il relativo motivo;
 - g) il file .tp della manifestazione con i risultati di gara per i tornei e campionati individuali;
 - h) il report con gli arbitraggi effettuati dagli ufficiali di gara presenti generato dal programma tournament software.
- 6.1.4 Per le manifestazioni di competenza regionale, al termine delle stesse, deve essere spedita al comitato/delegato regionale ed alla segreteria federale la documentazione di cui ai punti b) e c) dell'art. 6.1.3, entro 24 ore a mezzo e-mail. I documenti di cui ai punti a), b), c), d), e), f), g) sono da inviare alla segreteria federale entro 24 ore a mezzo e-mail.
- 6.1.5 Per le manifestazioni di competenza provinciale, al termine delle stesse, deve essere spedita al comitato/delegato provinciale e regionale e alla segreteria federale la documentazione di cui ai punti b) e c) dell'art. 6.1.3, entro 24 ore a mezzo e-mail. I documenti di cui ai punti a), b), c), d), e), f), g) sono da inviare alla segreteria federale entro 24 ore a mezzo e-mail.
- 6.1.6 La documentazione deve riportare la scansione della firma del giudice arbitro.

CAPO 7

CODICE DI CONDOTTA PER I GIOCATORI

Articolo 7.1 - Il Codice ed i suoi obiettivi

- 7.1.1 Il codice di condotta della Federazione, in sintonia con i principi espressi dal Codice di Comportamento Sportivo del Coni, specifica i doveri fondamentali, inderogabili ed obbligatori, di lealtà, correttezza e probità previsti e sanzionati dallo statuto e dai regolamenti.
- 7.1.2 Gli obiettivi di questo codice sono:
- a) garantire e mantenere una buona e ordinata gestione e condotta delle manifestazioni federali o autorizzate dalla Federazione, garantire i diritti dei giocatori ed i reciproci diritti della F.I.Ba., degli sponsor e del pubblico;
 - b) preservare il buon nome della Federazione e l'integrità del badminton sul territorio nazionale.

Articolo 7.2 - Applicabilità

- 7.2.1 Questo codice è applicabile a tutte le manifestazioni autorizzate dalla Federazione ed ai giocatori che vi partecipano.
- 7.2.2 Tutti i giocatori, sono in qualsiasi momento, soggetti al Codice di Comportamento Sportivo del Coni, al codice di condotta ed ai regolamenti della Federazione.
- 7.2.3 Il giocatore che commetta una qualsiasi infrazione ai sensi degli articoli 6.3, 6.4 e 6.5 è considerato responsabile di aver infranto questo codice. Le infrazioni del codice costituiscono la base per un provvedimento disciplinare contro il giocatore.

Articolo 7.3 - Infrazioni di partecipazione

- 7.3.1 Sono da considerare infrazioni di partecipazione:
- a) **ritiro in ritardo:** ritirarsi sia dal tabellone di qualificazione che da quello principale, dopo che questi siano stati esposti, senza l'evidenza o la prova in "buona fede" di incidente, malattia, lutto o situazione di emergenza.
 - b) **doppia iscrizione:** iscriversi o essere iscritti a due o più manifestazioni che si svolgono in date coincidenti del calendario agonistico, ove per coincidenti si intendono anche quelle disputate in due giorni diversi ma nello stesso fine settimana di gare.
 - c) **giocare dopo aver dichiarato l'indisponibilità a causa di infortunio:** ritirarsi da un successivo torneo a causa di infortunio o malattia e giocare in un qualsiasi torneo di badminton durante il periodo tra la data di notifica e il suddetto torneo dal quale il giocatore si è ritirato.
 - d) **abbandono anticipato del torneo:** pianificare le trasferte di viaggio venendo meno all'obbligo di giocare gli incontri già programmati o non rispettare l'impegno di sottoporsi ai test antidoping.
 - e) **mancata consegna del certificato medico agonistico:** presentarsi ai campionati italiani individuali o ai play-off e play-out dei campionati italiani a squadre e non consegnare al giudice arbitro designato il certificato medico di idoneità specifica all'attività sportiva agonistica.

Articolo 7.4 - Infrazioni in gara

- 7.4.1 Sono da considerare infrazioni in gara:
- a) **condotta inappropriata:** comportamenti non onorevoli o contrari allo spirito sportivo in occasione di una qualsiasi manifestazione autorizzata dalla Federazione.
 - b) **infrazione per il vestiario:** indossare abiti non conformi alle specifiche dell'abbigliamento tecnico per il badminton, contrari al decoro oppure alle norme su pubblicità e vestiario indicate nel successivo capo 7.
 - c) **non terminare la partita:** non terminare la partita che si sta giocando a meno che non sussista palese impedimento.
 - d) **arrivo in ritardo per la partita o mancata presentazione:** arrivare in ritardo o non presentarsi per la partita.
 - e) **ritiro parziale:** ritirarsi da una specialità o categoria di una manifestazione, continuando a giocare in altra/e categoria/specialità salvo cause di forza maggiore come l'infortunio del compagno nei doppi.

- f) **non giocare al meglio delle proprie forze:** non giocare al meglio le proprie forze per vincere una partita.
- g) **cercare di influenzare i giudici di linea:** influenzare o cercare di influenzare in qualsiasi forma e maniera le decisioni dei giudici di linea, in particolar modo con gesti o minacce verbali.
- h) **chiedere suggerimenti ai tecnici:** chiedere suggerimenti ai tecnici durante il gioco, quando non consentito dalle regole. Comunicazioni, verbali o gestuali, tra giocatore e tecnici possono essere considerate come suggerimenti.
- i) **mancata partecipazione alla conferenza stampa:** non presentarsi ad una conferenza stampa organizzata dopo la conclusione della partita, sia che il giocatore sia il vincente o il perdente, salvo i casi in cui il giocatore non sia infortunato o che la conferenza stampa interferisca con la preparazione per la successiva partita del giocatore.
- j) **violare il protocollo del cerimoniale:** non partecipare alle cerimonie finali o non indossare il vestiario previsto dal protocollo della manifestazione.
- k) **oscenità udibile:** usare parole comunemente note e intese, in una qualsiasi lingua, come volgari ed indecenti e pronunciate chiaramente e a voce sufficientemente alta da essere percepite dall'arbitro o dagli spettatori.
- l) **oscenità visibile:** fare gesti o segni con le mani e/o la racchetta o il volano che abbiano nell'accezione comune significato osceno o offensivo.
- m) **abuso di volano:** colpire un volano intenzionalmente in modo pericoloso o sconsiderato dentro o fuori dal campo, con negligente disattenzione danneggiare deliberatamente un volano, o manomettere il volano per influenzarne la traiettoria o la velocità.
- n) **abuso di racchetta o di attrezzatura:** distruggere o danneggiare intenzionalmente e violentemente le racchette o altra attrezzatura, o colpire intenzionalmente e violentemente la rete, il campo, la sedia dell'arbitro o altri arredi, durante la partita.
- o) **violenza verbale:** fare affermazioni che riguardino la disonestà o che siano di discredito, infamanti od in qualsiasi altro modo offensive dirette ad un ufficiale di gara, avversario, spettatore o altra persona.
- p) **violenza fisica:** fare violenza fisica ad un ufficiale di gara, avversario, spettatore o altra persona, ove anche il toccare tali persone senza permesso ed in modo aggressivo può essere considerata violenza fisica.
- q) **condotta antisportiva:** comportarsi in modo che sia chiaramente offensivo o dispregiativo dello sport e dei suoi principi universalmente condivisi.

Articolo 7.5 - Infrazioni maggiori

7.5.1 Sono da considerare infrazioni maggiori:

- a) **discriminazioni e razzismo:** comportarsi in modo da discriminare in qualsiasi modo un ufficiale di gara, avversario, spettatore o altra persona, in relazione alla razza, all'origine etnica o territoriale, al sesso, all'età, alla religione, alle opinioni politiche e filosofiche.
- b) **doping e altre forme di nocimento della salute:** tenere comportamenti in violazione o in contrasto con la disciplina antidoping in vigore o che possano recare pregiudizio alla salute dei giocatori.
- c) **comportamento contrario all'onestà del gioco:** comportarsi in modo: contrario all'onestà del gioco. Il giocatore che venga condannato per reati previsti in una nazione, la cui applicazione può contemplare anche la prigione, per il fatto di essere stato condannato, deve essere considerato di essersi comportato in modo contrario al gioco del badminton. Inoltre se il giocatore che si sia comportato, in qualunque momento, in modo da ledere l'immagine dello sport, deve essere considerato di essersi comportato in modo contrario al gioco del badminton.
- d) **scommesse** scommettere qualsiasi cosa di valore in relazione alla manifestazione in cui il giocatore sarà o è presente.
- e) **alterazione dei risultati sportivi,** compiere con qualsiasi mezzo atti diretti ad alterare lo svolgimento o il risultato di una gara ovvero ad assicurare a chiunque un indebito vantaggio in qualsiasi manifestazione approvata dalla B.W.F., dalla B.E.C. o dalla F.I.Ba..

CAPO 8

PUBBLICITÀ, VESTIARIO DI GIOCO E ABBINAMENTI

Articolo 8.1 - Pubblicità nell'area di gioco

- 8.1.1 Nelle manifestazioni indette o autorizzate dalla Federazione la pubblicità nell'area di gioco (campo di gioco oltre la zona di rispetto circostante di due metri) è ammessa nel rispetto delle seguenti norme di indirizzo.
- 8.1.2 Sono permessi identici marchi o scritte di fabbrica del tappeto, della misura massima di cm 30 x cm 170, aderenti alla superficie del campo, lungo le linee di fondo e ad una distanza minima di cm 30.
- 8.1.3 Sono permessi marchi o scritte dello sponsor della manifestazione, della misura massima di cm 30 x cm 170, aderenti alla superficie del campo, lungo le linee laterali o di fondo e ad una distanza minima di cm 30.
- 8.1.4 Sul nastro bianco che borda la parte superiore della rete sono permessi marchi o scritte, apposti alle due estremità opposte, rivolti verso una diversa metà campo, ad una distanza di cm 4 dal palo e della misura massima di cm 3,5 x cm 10.
- 8.1.5 Su ciascun palo sono permessi marchi o scritte, della misura massima di cm 3 x cm 30, aderenti alla superficie dei pali e rivolti in direzione di fondo campo.
- 8.1.6 La pubblicità sul seggiolone dell'arbitro è sempre ammessa.
- 8.1.7 La pubblicità sul tappeto è ammessa:
- a) con autoadesivo o dipinto in materiale che non influisca sulla aderenza, la presa e le caratteristiche della superficie del campo;
 - b) in forma tale da non distrarre i giocatori, gli spettatori o le riprese televisive e da non confondersi con le linee del campo e con particolare attenzione nella scelta dei colori;
 - c) ad una distanza dalle linee del campo di almeno cm 30;
 - d) nella misura non superiore a cm 50 x cm 150 e, in caso di forma rotonda, con un diametro massimo di cm 75;
 - e) in posizione al centro del campo, sotto la rete e entro le linee laterali del campo da singolare.
- 8.1.8 La pubblicità è ammessa sulla rete:
- a) con stampa sulla rete o colorando la rete; non è permesso l'uso di insegne solide;
 - b) ad una distanza di cm 15 dal bordo superiore e di cm 10 dal bordo inferiore della rete.
- 8.1.9 La pubblicità mediante cartellonistica nell'area circostante il campo di gioco è ammessa solo se posta a distanza regolamentare, ove ciascun cartellone non può superare la misura di m 2,50 x 0,80. ~~L'A.S.A. organizzatrice~~ **E.S.D. organizzatore**, per opportuna conoscenza, deve informare la Federazione indicando: tipo, posizionamento, misure, numero, marchi ed allegando fotocopia della cartellonistica che si vuole utilizzare.
- 8.1.10 La pubblicità sulle racchette e sul vestiario dei giocatori è ammessa solo se conforme ai successivi articoli.
- 8.1.11 La Federazione, nelle manifestazioni da lei autorizzate, può riservare per i propri sponsor spazi pubblicitari fino al 30% delle superfici disponibili.
- 8.1.12 ~~Le A.S.A. organizzatrici~~ **Gli E.S.D. organizzatori** hanno comunque ogni diritto per quanto attiene alla superficie del campo di gioco, agli spazi su attrezzi, all'abbigliamento e sulla cartellonistica a bordo campo. Se la manifestazione è federale deve essere comunque fatta richiesta di autorizzazione, alla Federazione che in ogni caso ha la precedenza in materia di esclusive merceologiche sugli sponsor. Qualunque irregolarità in materia di pubblicità non costituisce pregiudizio in merito al regolare svolgimento delle gare, fatto salvo il diritto del G.A. di richiedere lo spostamento dei cartelloni o striscioni a bordo campo, quando il loro posizionamento ostacolasse lo svolgimento delle gare.
- 8.1.13 Il mancato rispetto di quanto regolamentato con il presente capo 7 potrà essere oggetto, su segnalazione del giudice arbitro, delle sanzioni previste dal regolamento di giustizia.

Articolo 8.2 - Vestiario del giocatore

- 8.2.1 Nelle manifestazioni indette o autorizzate dalla Federazione i giocatori devono presentarsi sul campo di gioco indossando una tenuta pulita, decorosa, conforme allo sport del badminton e non in contrasto con il buon costume e la morale.
- 8.2.2 Le disposizioni sul vestiario, sull'equipaggiamento e la pubblicità ammessa sugli stessi, con esclusione di quella sulla racchetta, riguardano esclusivamente gli indumenti indossati durante il gioco, per cui nella fase di riscaldamento sul campo, il giocatore può indossare un qualsiasi abbigliamento idoneo, purché conforme all'articolo ~~7.2.4~~ **8.2.1**.

- 8.2.3 Se la Federazione autorizza in una manifestazione norme diverse per il vestiario, queste devono essere indicate esplicitamente nel regolamento della manifestazione.
- 8.2.4 Nelle manifestazioni internazionali si applicano le norme B.W.F.

Articolo 8.3 - Colori del vestiario

- 8.3.1 Nelle manifestazioni indette o autorizzate dalla Federazione, ogni capo di vestiario del giocatore può essere di qualsiasi colore o combinazioni di colore.

Articolo 8.4 - Scritte sul vestiario

- 8.4.1 Nelle manifestazioni indette o autorizzate dalla Federazione, ogni capo di vestiario del giocatore può avere delle scritte se rispettano le norme del presente regolamento.
- 8.4.2 Il nome del giocatore e/o il nome dell'~~A.S.A.~~ E.S.D. devono:
- a) essere riportati sul retro della maglietta;
 - b) essere scritti con alfabeto latino;
 - c) essere di colore contrastante con quello della maglietta;
 - d) comprendere il cognome del giocatore e, se ritenuto opportuno, l'iniziale del nome di battesimo;
 - e) Per una migliore visione da parte del pubblico l'altezza della scritta del nome del giocatore deve essere di minimo 6 cm e di massimo 10 cm, mentre l'altezza della scritta del nome dell'~~A.S.A.~~ E.S.D. deve essere di massimo 6 cm;
 - f) La scritta deve essere orizzontale e nella parte superiore della maglietta.

Articolo 8.5 - Pubblicità sul vestiario

- 8.5.1 Nelle manifestazioni indette o autorizzate dalla Federazione, la pubblicità in ogni capo di vestiario del giocatore è libera, salvo quanto indicato nell'articolo successivo.

Articolo 8.6 - Sequenza scritte e pubblicità sul vestiario

- 8.6.1 Nelle manifestazioni individuali indette o autorizzate dalla Federazione, la sequenza delle scritte sul retro della maglietta, dall'alto al basso, deve essere:
- nome del giocatore (se presente) su una sola riga;
 - nome dell'~~A.S.A.~~ E.S.D. o ITALY (se presente) su una sola riga;
 - pubblicità (se presente).
- 8.6.2 Nelle manifestazioni a squadre indette o autorizzate dalla Federazione, la sequenza delle scritte sul retro della maglietta, dall'alto al basso, deve essere:
- nome del giocatore (se presente) su una sola riga;
 - nome dell'~~A.S.A.~~ E.S.D. per cui si gioca la manifestazione a squadre (se presente) su una sola riga;
 - pubblicità (se presente).

Articolo 8.7 - Abbinamento

- 8.7.1 ~~Le ASA iscritte~~ Gli E.S.D. iscritti ai Campionati a Squadre di Serie A e B possono essere autorizzate a contrarre abbinamento con Società industriali o commerciali, assumendo accanto alla propria denominazione, i caratteri distintivi di ditte e industrie, sia indirettamente che con marchi, insegne, prodotti caratteristici, ecc. Si possono apporre anche nomi di località turistiche e di prodotti tipici regionali.
- 8.7.2 Non è consentito l'abbinamento con ditte o prodotti che siano in contrasto con i principi morali insiti nella pratica sportiva, con leggi limitatrici della pubblicità o che possano assumere aspetti non dignitosi rispetto la pratica sportiva.
- 8.7.3 Non è consentito l'abbinamento con ditte o industrie che abbiano promosso azione legale nei confronti della F.I.Ba. o comunque arrecato danno all'immagine della suddetta con azioni od interventi pubblicamente assunti.
- 8.7.4 Non possono essere contratti due abbinamenti per lo stesso anno sportivo.
- 8.7.5 L'utilizzazione dei marchi pubblicitari è subordinata alle autorizzazioni e comporta l'assunzione di responsabilità di cui al presente articolo ed al successivo art. 7.8.
- 8.7.6 Nel caso in cui la ditta abbinante nel corso dell'anno, cessi l'attività o fallisca o i contraenti addiventano di comune accordo alla risoluzione, l'~~ASA~~ E.S.D., dopo aver certificato l'interruzione dell'abbinamento alla segreteria federale, potrà essere autorizzata dallo stesso a contrarre un nuovo abbinamento con le modalità procedurali previste dal seguente art. ~~7.8~~ 8.8.

- 8.7.7 Nel caso in cui la ditta abbinante durante l'anno sostituisca il proprio marchio, l'~~ASA~~ E.S.D., subordinatamente la presenza di documentata istanza, potrà ottenere dalla segreteria federale l'autorizzazione all'utilizzo del nuovo marchio.

Articolo 8.8 - Procedura per l'abbinamento

- 8.8.1 ~~L'ASA interessata~~ L'E.S.D. interessato a contrarre abbinamento deve presentare alla segreteria federale via email la richiesta al momento dell'iscrizione ai Campionati a Squadre di Serie A e B.
- 8.8.2 L'Ufficio preposto esaminerà gli atti ed esperita, se del caso, istruttoria, autorizza o meno l'abbinamento con indicazione della nuova denominazione.
- 8.8.3 Eventuali infrazioni saranno sanzionate dal Giudice Sportivo competente.
- 8.8.4 Il Consiglio federale delibererà inappellabilmente su eventuali istanze ~~delle ASA degli~~ E.S.D., che dovranno essere presentate entro sette giorni lavorativi dall'avvenuta comunicazione, avverso le decisioni dell'Ufficio competente.

Articolo 8.9 - Scadenza dell'abbinamento

- 8.9.1 L'~~ASA~~ E.S.D. che si era ~~abbinata~~ abbinato ha la facoltà di:
- a) rinnovare l'abbinamento per una o più annate sportive, dandone comunicazione agli Uffici federali competenti;
 - b) riprendere l'originaria denominazione sociale;
 - c) contrarre abbinamento con altro Ente, richiedendone il riconoscimento all'Ufficio competente con le modalità e nei termini previsti.

CAPO 9

PREMI E RIMBORSI

Articolo 9.1 - Generalità

- 9.1.1 I premi federali nelle manifestazioni indette dalla Federazione sono quelli indicati nel regolamento delle gare. La dotazione di altri premi per le singole prove della manifestazione è stabilita dall'~~A.S.A. organizzatrice~~ E.S.D. organizzatore. Se si tratta di premi in denaro, i premi in palio devono essere chiaramente indicati nell'invito ufficiale.
- 9.1.2 La dotazione dei premi per le singole prove di manifestazioni autorizzate dalla Federazione è stabilita dall'~~A.S.A. organizzatrice~~ E.S.D. organizzatore, che deve indicare i premi in palio nel regolamento della manifestazione, suddividendolo tra le discipline del singolare e le discipline del doppio.
- 9.1.3 Ogni premio indicato nel regolamento delle gare, nell'invito ufficiale o nel regolamento deve essere assegnato qualunque sia il numero degli iscritti, salvo il caso in cui sia espressamente richiesto un numero minimo di iscritti. Questa disposizione si applica anche per le coppe e i premi poliennali, salva diversa statuizione contraria del relativo regolamento.
- 9.1.4 La consegna dei premi avviene al termine della manifestazione oppure a conclusione di ogni singola gara. La consegna può essere sospesa in tutto o in parte dal giudice arbitro se pendono reclami sui quali egli non possa decidere definitivamente.
- 9.1.5 Il giocatore escluso da una gara o espulso o che abbandona una o più gare o che si ritira dal campo senza giustificato motivo, perde il diritto ai premi eventualmente già conseguiti.
- 9.1.6 I premi, poliennali o no, non possono essere, di regola, intitolati a persone viventi. In ogni caso la denominazione deve essere preventivamente approvata dalla Federazione.
- 9.1.7 Per le manifestazioni che assegnano punti, la suddivisione del montepremi deve essere:

tornei di singolare

| | singolare maschile | singolare, femminile |
|----|--------------------|----------------------|
| 1° | 20% | 20% |
| 2° | 15% | 15% |
| 3° | 7,5% | 7,5% |
| 3° | 7,5% | 7,5% |
| | 50% | 50% |
| | 100% | |

tornei di doppio

| | doppio maschile | doppio femminile | doppio misto |
|----|-----------------|------------------|--------------|
| 1° | 15% | 15% | 16% |
| 2° | 10% | 10% | 10% |
| 3° | 4% | 4% | 4% |
| 3° | 4% | 4% | 4% |
| | 33% | 33% | 34% |
| | 100% | | |

Articolo 9.2 - Coppe e premi poliennali

- 9.2.1 Le coppe e i premi poliennali di una determinata prova, da aggiudicare al giocatore o alla squadra che vince detta prova un determinato numero di volte, consecutive o no, devono essere chiaramente indicati nel regolamento della manifestazione.
- 9.2.2 Le modalità di assegnazione di una coppa o di un premio poliennale possono essere fissate dalla società o ente che li istituisce con specifico regolamento, contenente l'indicazione approssimativa del valore della donazione.
- 9.2.3 Tale regolamento deve essere approvato dalla Federazione e non può essere modificato prima della definitiva aggiudicazione della coppa o del premio, se non in casi eccezionali e con l'autorizzazione della Federazione.

Articolo 9.3 - Trasmissione dei premi poliennali

- 9.3.1 Salvo che non sia diversamente stabilito nel regolamento, il vincitore di un premio poliennale è autorizzato a tenerlo in suo possesso fino a 15 giorni prima della disputa successiva, purché rilasci all'~~A.S.A. organizzatrice~~ E.S.D. organizzatore regolare ricevuta.
- 9.3.2 Il detentore che non riconsegna il premio deve rimborsarne il valore all'~~A.S.A. organizzatrice~~ E.S.D. organizzatore e deve essere sottoposto a procedimento disciplinare.
- 9.3.3 L'~~A.S.A. organizzatrice~~ E.S.D. organizzatore deve provvedere a fare incidere sul premio il nome del vincitore di ogni singola disputa fino alla sua definitiva assegnazione.
- 9.3.4 Nel caso in cui un premio poliennale non sia messo in palio per due anni consecutivi, esso è devoluto alla Federazione che stabilisce le modalità di un'eventuale successiva aggiudicazione.

Articolo 9.4 - Rimborsi di spese a giocatori

- 9.4.1 I giocatori possono ricevere rimborsi di spese di soggiorno e di viaggio da parte dell'~~A.S.A. organizzatrice~~ E.S.D. organizzatore della manifestazione.
- 9.4.2 Essi perdono tale diritto se abbandonano una o più gare o si ritirano dal campo senza giustificato motivo.

Articolo 9.5 - Rimborsi di spese agli ufficiali di gara

- 9.5.1 Per ogni prestazione competono agli ufficiali di gara iscritti nell'albo o nell'elenco i rimborsi delle spese nella misura stabilita dal consiglio federale.
- 9.5.2 Per le manifestazioni indette dalla Federazione, la richiesta di rimborso va inoltrata alla segreteria federale. In tutte le altre manifestazioni il rimborso è da chiedere all'~~A.S.A. organizzatrice~~ E.S.D. organizzatore e l'ufficiale di gara è tenuto a rilasciare quietanza liberatoria dell'avvenuto rimborso; in difetto, sono adottati provvedimenti disciplinari a carico dell'~~A.S.A.~~ E.S.D. inadempiente.

CAPO 10

ATTIVITÀ PROMOZIONALE

Articolo 10.1 - Generalità

- 10.1.1 Per attività promozionale si intende un'attività sportiva non praticata sistematicamente o continuativamente, con un contenuto competitivo limitato ed un livello tecnico inferiore a quello agonistico.
- 10.1.2 All'attività promozionale si applica la normativa del presente capo; per quanto non previsto, in quanto compatibili, si applicano le altre normative federali.

Articolo 10.2 - Ammissione dei giocatori

- 10.2.1 All'attività promozionale sono ammessi i giocatori con tessera non agonistica.
- 10.2.2 I giocatori di cui all'articolo precedente possono partecipare alle manifestazioni che si disputano su tutto il territorio nazionale.

Articolo 10.3 - Approvazione delle manifestazioni e tasse

- 10.3.1 L'~~A.S.A. organizzatrice~~ **E.S.D. organizzatore** di una manifestazione promozionale deve inviare la richiesta di approvazione, su modulo federale, appena pronto il regolamento o comunque almeno 30 giorni prima dell'inizio della manifestazione.
- 10.3.2 Alla richiesta vanno allegate: la tassa di approvazione, se prevista e nella misura annualmente stabilita dal consiglio federale, e la bozza del regolamento della manifestazione.

Articolo 10.4 - Modalità tecniche e limitazioni

- 10.4.1 Le manifestazioni promozionali non richiedono la presenza obbligatoria di un giudice arbitro; sono dirette da un direttore di gara, che può essere anche tesserato per l'~~A.S.A. organizzatrice~~ **E.S.D. organizzatore** e designato dalla medesima contestualmente alla richiesta di approvazione.
- 10.4.2 Quando le partite sono disputate senza arbitro, i giocatori devono applicare l'auto arbitraggio.
- 10.4.3 Nell'attività promozionale si applicano le regole di badminton a meno che il regolamento della manifestazione non preveda norme particolari.
- 10.4.4 I giocatori di età inferiore ai 10 anni possono partecipare unicamente all'attività promozionale riservata al loro settore di età. Per questi settori il campo di gioco viene accorciato. In deroga al regolamento di badminton la linea di servizio lungo per il doppio costituisce la linea di fondo campo.
- 10.4.5 Nelle manifestazioni promozionali il giocatore ha diritto ad un riposo di 30 minuti tra una partita e l'altra.

CAPO 11

VOLANO UFFICIALE

Articolo 11.1 - Volani usati nelle manifestazioni

- 11.1.1 Il volano ufficiale è quello in piuma riconosciuto dalla Federazione e pubblicato annualmente negli atti ufficiali.
- 11.1.2 Nelle manifestazioni indette o autorizzate dalla Federazione è obbligatorio utilizzare il volano ufficiale per la stagione in corso, quando questo è previsto e reso noto dalla Federazione. Qualora questo non sia previsto, è possibile usare i volani presenti nell'elenco dei volani in piuma autorizzati da B.W.F..
- 11.1.3 Qualora l'~~A.S.A. organizzatrice~~ E.S.D. organizzatore di una qualsiasi manifestazione autorizzata dalla Federazione, che in mancanza di un volano ufficiale stipuli un accordo di sponsorizzazione per il volano, dovrà metterlo a disposizione dei giocatori gratuitamente. Il volano dovrà comunque necessariamente essere ricompreso nell'elenco dei volani in piuma autorizzati da B.W.F. e dovrà essere messo a disposizione dei giocatori in quantità sufficiente per terminare gli incontri in programma per la manifestazione senza interruzioni.
- 11.1.4 A richiesta dell'~~A.S.A. organizzatrice~~ E.S.D. organizzatore, per le manifestazioni non indette o autorizzate dalla Federazione, si possono utilizzare anche volani in piuma non ufficiali.
- 11.1.5 Previo accordo tra le parti o quando il regolamento lo preveda, è consentito l'uso del volano sintetico.
- 11.1.6 In tutte le manifestazioni, ove non sia specificatamente previsto dal regolamento i volani sono messi a disposizione dai singoli giocatori, o ~~dalle A.S.A.~~ dagli E.S.D. per gli incontri dei campionati a squadre, in quantità sufficiente per terminare gli incontri in programma per la manifestazione senza interruzioni.
- 11.1.7 Se i volani sono messi a disposizione dall'organizzazione e sono autorizzati dalla Federazione è obbligatorio giocare con essi.
- 11.1.8 La Federazione può prescrivere l'uso obbligatorio di un tipo di volano per una o più manifestazioni.
- 11.1.9 L'~~A.S.A. organizzatrice~~ E.S.D. organizzatore è ~~tenuta tenuto~~ ad avere una scorta di almeno un tipo di volani autorizzati dalla Federazione, per poter soddisfare le eventuali richieste dei giocatori che ne fossero sprovvisti.



F.I.Ba.

Federazione Italiana Badminton

TORNEI BADMINTON&PICKLEBALL

~~TORNEI~~ ~~PICKLEBALL~~

In vigore dal giugno 2024

TORNEI INDOOR DI BADMINTON&PICKLEBALL

Art. 1.1 - Generalità

- 1.1.1 I tornei di badminton-pickleball sono eventi esclusivamente promozionali e possono essere organizzati ~~dagli dalle Associazioni Sportive Affiliate~~ **Enti Sportivi Dilettantistico**, dalle Delegazioni Provinciali, dai Centri Tecnici Territoriali e dalle Basi Associate Sportive e non possono svolgersi nello stesso luogo e nella stessa data di tornei agonistici organizzati da **un ESD** ~~un'ASA~~ e presenti nel Calendario Agonistico Federale a meno che questi tornei non vengano disputati in una struttura a parte e con staff organizzativo dedicato.

Art. 1.2 - Discipline

- 1.2.1 I tornei di badminton-pickleball prevedono le seguenti discipline:
- doppio maschile (DM);
 - doppio femminile (DF); ~~Oppure~~
 - doppio misto (DX).

Art. 1.3 - Ammissione

- 1.3.1 La partecipazione è aperta a tutti i giocatori over 15 e in possesso di tessera non agonistica o agonistica della F.I.Ba..
~~I giocatori di pickleball, non in possesso di tessera FIBa, potranno affiliarsi gratuitamente o all'ASA ospitante oppure direttamente alla Federazione Italiana Badminton.~~

Art. 1.4 - Iscrizione

- 1.4.1 Le iscrizioni ai tornei di badminton-pickleball scadono **almeno** ~~al massimo~~ 7 giorni prima dell'inizio della manifestazione **e dovranno essere inviate tramite compilazione di apposito modulo/form) predisposto per il torneo all'ESD organizzatrice.**
- 1.4.2 **Sarà possibile iscriversi in coppia o individualmente (in questo caso l'organizzazione provvederà a formare le coppie) e si effettuerà, nella prima parte della giornata, un torneo di badminton e un torneo di pickleball su campi appositamente riservati.**
Nella seconda parte della giornata il torneo sarà combinato con coppie "miste" (frutto di sapienti accoppiamenti in base ai risultati dei due tornei disputati nella mattinata) formate da un giocatore di badminton e un giocatore di pickleball e si disputeranno partite su due set: uno di badminton e uno di pickleball.

Art. 1.5 – Volani, pallae, racchette.

- 1.5.1 Nei tornei di badminton pickleball si gioca con volani in plastica o in piuma e palle messe a disposizione dai giocatori partecipanti oppure dall'organizzazione.
Si consiglia, agli organizzatori, di munirsi di un set di racchette da badminton e da pickleball in caso si presentino partecipanti senza racchette proprie.

Art. 1.6 - Area di gioco e rete

- 1.6.1 I tornei di badminton pickleball si giocano sul campo da badminton di doppio.
La rete per il badminton deve essere alta 152,4 cm dalla superficie del campo e 155 cm sopra le linee laterali mentre quella per il pickleball 86,36 cm dalla superficie del campo e ai margini vicini ai paletti di 91,44 cm.
È possibile utilizzare reti mobili o telescopiche.



1.7 - Modalità di Disputa

- ~~1.7.1~~ Sarà possibile iscriversi in coppia o individualmente (in questo caso l'organizzazione provvederà a formare le coppie) e si effettuerà, nella prima parte della giornata, un torneo di badminton e un torneo di pickleball su campi appositamente riservati. Nella seconda parte della giornata il torneo sarà combinato con coppie "miste" (frutto di sapienti accoppiamenti in base ai risultati dei due tornei disputati nella mattinata) formate da un giocatore di badminton e un giocatore di pickleball e si disputeranno partite su due set: uno di badminton e uno di pickleball. Tutti i tabelloni prevedono una fase di girone all'italiana ed un successivo tabellone eliminatorio. Si qualificheranno alla seconda fase i ~~primi due singolaristi/~~ **le prime due** coppie classificate per ogni girone. In questo evento, con tre tornei in uno, **la formula delle partite sarà a tempo (15 minuti), al termine del quale chi sarà in vantaggio vincerà. In caso di parità si disputerà un ultimo scambio che decreterà la coppia vincente.** ~~(ad esempio 15 minuti a partita, sia di badminton, pickleball e badminton□pickleball)~~ consentirà una migliore ottimizzazione dei tempi di gioco evitando i tempi morti delle classiche formule con i set a punteggio. Per maggiori informazioni sulle regole di pickleball. Consultare questo link: www.newcountryclub.it/wp-content/uploads/2019/09/IFP-Official-Pickleball-Rules-Italian.pdf

1.8 - Sorteggio ed orario di gioco

- 1.8.1 Il sorteggio dei gironi e la definizione dell'orario di gioco viene effettuato dagli organizzatori e reso pubblico su tournament software tre giorni prima dell'inizio dell'evento.

1.9 - Premiazioni

- 1.9.1 A discrezione dell'organizzatore possono essere assegnati gadget per tutti i partecipanti e certamente premi per i primi tre classificati del torneo di badminton, di pickleball e di badminton□pickleball.

2.0 - Pagamento

- ~~1.9.1~~ È a discrezione dell'organizzatore decidere il costo di iscrizione che andrà versata in loco dai partecipanti prima dell'inizio dell'evento.

TORNEI INDOOR DI PICKLEBALL

Art. 1.1 - Generalità

~~1.1.1 I tornei di pickleball sono eventi esclusivamente promozionali e possono essere organizzati dalle Associazioni Sportive Affiliate, dalle Delegazioni Provinciali, dai Centri Tecnici Territoriali e dalle Basi Associative Sportive e non possono svolgersi nello stesso luogo e nella stessa data di tornei agonistici organizzati da un'ASA e presenti nel Calendario Agonistico Federale a meno che questi tornei non vengano disputati in una struttura a parte e con staff organizzativo dedicato.~~

Art. 1.2 - Discipline

~~1.2.1 I tornei di pickleball prevedono le seguenti discipline:~~

- ~~— singolo maschile (SM);~~
- ~~— singolo femminile (SF);~~
- ~~— doppio maschile (DM);~~
- ~~— doppio femminile (DF);~~
- ~~Oppure~~
- ~~— doppio misto (DX).~~

Art. 1.3 - Ammissione

~~1.3.1 La partecipazione è aperta a tutti i giocatori over 15 e in possesso di tessera non agonistica o agonistica della F.I.Ba.~~

~~I giocatori di pickleball, non in possesso di tessera FIBA, potranno affiliarsi gratuitamente o all'ASA ospitante oppure direttamente alla Federazione Italiana Badminton.~~

Art. 1.4 - Iscrizione

~~1.4.1 Le iscrizioni ai tornei di pickleball scadono al massimo 7 giorni prima dell'inizio della manifestazione.~~

Art. 1.5 - Palla, racchette.

~~1.5.1 Nei tornei di pickleball si gioca con palle messe a disposizione dai giocatori partecipanti oppure dall'organizzazione.~~

~~Si consiglia, agli organizzatori, di munirsi di un set di racchette da pickleball in caso si presentino partecipanti senza racchette proprie.~~

Art. 1.6 - Area di gioco e rete

~~1.6.1 I tornei pickleball si giocano sul campo da badminton di doppio.~~

~~La rete per il pickleball deve essere alta 86,36 cm dalla superficie del campo e ai margini vicini ai paletti di 91,44 cm.~~

~~È possibile utilizzare reti mobili o telescopiche.~~



1.7 – Modalità di disputa

~~1.7.1~~ Sar  possibile iscriversi in coppia o individualmente (in questo caso l'organizzazione provveder  a formare le coppie).

~~Sar  possibile iscriversi solo ad una categoria fra 19+ e 50+ della stessa specialit . Ad esempio si dovr  scegliere fra singolare maschile 19+ o 50+, non si potranno giocare entrambi.~~

~~L'organizzatore, nell'eventualit  non si raggiungesse un numero minimo di 4 partecipanti/coppie per torneo, potr  annullare lo stesso o raggruppare fasce di et  differenti (+50 con +19) previa accettazione degli interessati.~~

~~1.7.2~~ Tutti i tabelloni (singolo e/o doppio) prevedono una fase di girone all'italiana ed un successivo tabellone eliminatorio. Si qualificheranno alla seconda fase i primi due singolaristi/coppie classificate per ogni girone. Quando possibile saranno organizzate anche partite di consolazione per i non classificati. Ogni incontro sar  auto-arbitrato, di un solo set, e terminer  agli 11 con la regola win by one (killer point) in caso di punteggio 10 pari. Solo le finali 1-2 posto e 3-4 posto saranno giocate ai 15, sempre con la regola win by one in caso di 14 pari.

~~Per maggiori informazioni sulle regole di pickleball. Consultare questo link:~~

~~www.newcountryclub.it/wp-content/uploads/2019/09/IFP-Official-Pickleball-Rules-Italian.pdf~~

1.8 – Sorteggio ed orario di gioco

~~1.8.1~~ Il sorteggio dei gironi e la definizione dell'orario di gioco viene effettuato dagli organizzatori e reso pubblico su tournament software tre giorni prima dell'inizio dell'evento.

1.9 – Premiazioni

~~1.9.1~~ A discrezione dell'organizzatore possono essere assegnati gadget per tutti i partecipanti e certamente premi per i primi tre classificati del torneo di badminton, di pickleball e di badminton □ pickleball.

2.0 – Pagamento

~~1.9.1~~   a discrezione dell'organizzatore decidere il costo di iscrizione che andr  versata in loco dai partecipanti prima dell'inizio dell'evento.



F.I.Ba.

Federazione Italiana Badminton

F.I.Ba. PICKLEBALL TOUR

Art. 1 - Generalità

- 1.1 Il F.I.Ba. Pickleball Tour è composto da eventi promozionali di qualificazione che possono essere organizzati dalla FIBa, dagli ESD, dalle Delegazioni Provinciali, dai Centri Tecnici Territoriali e dalle Basi associative Sportive e non possono svolgersi nello stesso luogo e nella stessa data di tornei agonistici organizzati da una ESD e presenti nel Calendario Agonistico Federale a meno che questi tornei non vengano disputati in una struttura a parte e con staff organizzativo dedicato. Al termine degli eventi di qualificazione sarà prevista una tappa nazionale finale per ogni disciplina, e categoria con i migliori 16 singolaristi/coppie.

Art. 2 - Categorie

- 2.1 Il F.I.Ba. Pickleball Tour prevede lo svolgimento di due categorie: Over 10 e Over 50.

Art. 3 - Discipline

- 3.1 I tornei di Pickleball prevedono le seguenti discipline:
- singolo maschile (SM);
 - singolo femminile (SF);
 - doppio maschile (DM);
 - doppio femminile (DF);
 - doppio misto (DX).

Art. 4 - Ammissione

- 4.1 La partecipazione è aperta a tutti i giocatori in possesso di tessera non agonistica o agonistica della F.I.Ba.

Art. 5 - Iscrizione

- 5.1 Le iscrizioni ai tornei di Pickleball scadono almeno 7 giorni prima dell'inizio della manifestazione e dovranno essere inviate tramite compilazione di apposito modulo/form (via email o link) predisposto per il torneo agli organizzatori del torneo.
- 5.2 Nei doppi sarà possibile iscriversi in coppia o individualmente (in questo caso l'organizzazione provvederà a formare le coppie). Sarà possibile iscriversi solo ad una categoria fra Over 10 e Over 50 della stessa specialità. Nell'eventualità non si raggiungesse un numero minimo di 4 singolaristi/coppie per disciplina, l'organizzatore potrà annullare lo stesso o raggruppare per categorie.

Art. 6 - Palle e racchette.

- 6.1 Nei tornei di Pickleball si gioca con palle messe a disposizione dai giocatori partecipanti oppure dall'organizzazione.
Si consiglia, agli organizzatori, di munirsi di un set di racchette e palle da Pickleball in caso si presentino partecipanti senza materiale proprio

Art. 7 - Area di gioco e rete

- 7.1 I tornei Pickleball si giocano sul campo da Pickleball.
La rete per il Pickleball deve essere alta 86,36 cm dalla superficie del campo e ai margini vicini ai paletti di 91,44 cm.
È possibile utilizzare reti mobili o telescopiche.



Art. 8 – Modalità di disputa

- 8.1 Tutte le specialità verranno disputate con eliminatoria a girone e una successiva fase con tabellone ad eliminazione diretta. I tabelloni prevedono una fase di girone all'italiana ed un successivo tabellone eliminatorio. Ogni incontro sarà auto arbitrato, di un solo set, e terminerà agli 11 con la regola win by one (killer point) in caso di punteggio 10 pari. Solo la finale per il 1° posto sarà giocata ai 15, sempre con la regola win by one in caso di 14 pari. Per maggiori informazioni sulle regole di Pickleball. Consultare questo link: <https://www.badmintonitalia.it/it/federazione/carte-federali/category/100-documenti-vigenti.html>
- 8.2 Il torneo potrà essere organizzato su un giorno o due giorni (sabato o domenica o sabato e domenica). Al termine delle gare il Direttore di Gara (nominato dagli organizzatori) dovrà inviare in Federazione i risultati del torneo.

Art. 9 - Sorteggio ed orario di gioco

- 9.1 Il sorteggio dei gironi e la definizione dell'orario di gioco viene effettuato dagli organizzatori e reso pubblico sul Tournament Software, che verrà utilizzato anche durante lo svolgimento delle gare.

Art. 10 - Premiazioni

- 10.1 A discrezione dell'organizzatore possono essere assegnati gadget per tutti i partecipanti e certamente premi per i primi tre classificati del torneo.

Art. 11 - Assegnazione Punteggi

- 11.1 Per ogni evento saranno assegnati i seguenti punti:

| | Tappa Nazionale | Evento Qualificazione TOP | Evento Qualificazione |
|---------------------------------|-----------------|---------------------------|-----------------------|
| 1° posizione | 600 | 500 | 400 |
| 2° posizione | 420 | 350 | 280 |
| 3° - 4° posizione | 240 | 200 | 160 |
| 5° - 8° posizione | 150 | 125 | 100 |
| 9° - 16° posizione | / | 60 | 50 |
| Girone di qualificazione | 75 | 30 | 25 |

- 11.2 Per avere diritto ai suddetti punti bisogna aver vinto almeno un incontro (sul campo o anche per assenza o ritiro degli avversari).

CAMPIONATO ITALIANO AIRBADMINTON

Articolo 1.1 - Generalità

- 1.1.1 La Federazione Italiana Badminton indice il Campionato Italiano AirBadminton al fine di promuovere il badminton anche nella sua versione outdoor rendendolo così ancora più inclusivo e accessibile a tutti.
- 1.1.2 Il Trofeo Italia AirBadminton è composto da una finale nazionale e da tappe regionali (o interregionali) su regioni confinanti di qualificazione.

Articolo 1.2 - Categorie

- 1.2.1 Il "Campionato Italiano AirBadminton" prevede lo svolgimento di una categoria unica.

Articolo 1.3 - Discipline

- 1.3.1 Il "Campionato Italiano AirBadminton" prevede lo svolgimento di una disciplina unica: il triplo misto (TX) dove al massimo possono giocare due giocatori dello stesso sesso.

Articolo 1.4 - Campo

- 1.4.1 Il campo è un rettangolo delimitato da linee larghe 5-8 cm, come indicato nella figura A.

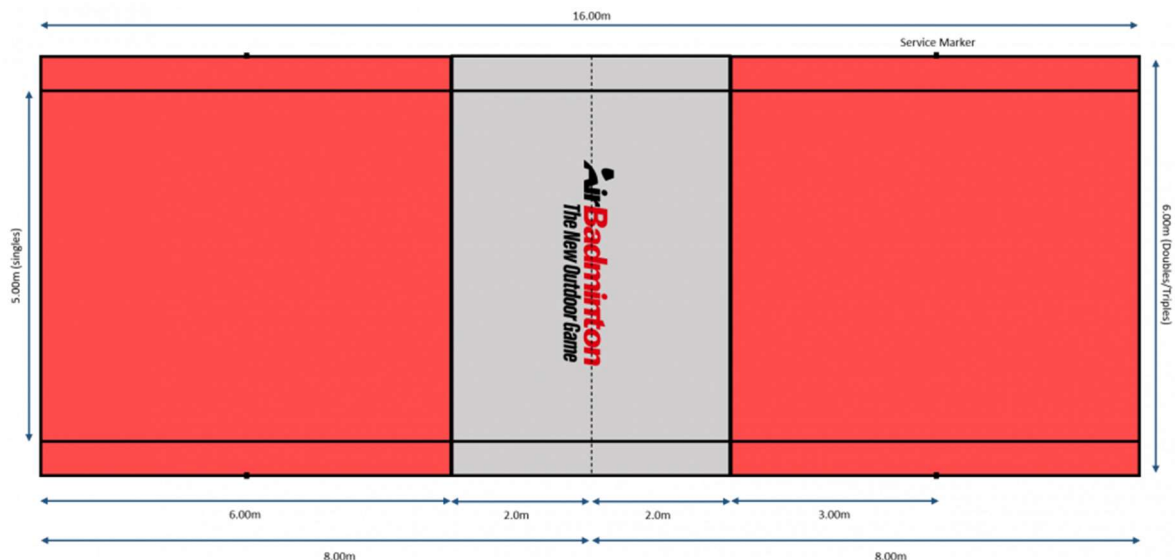

- 1.4.2 Le linee, che delimitano il campo, devono essere di un colore facilmente distinguibile.
- 1.4.3 Le linee fanno parte dell'area che delimitano.
- 1.4.4 La rete, sostenuta da pali, deve essere alta 1,50 da terra. I pali o e i loro supporti non devono protendersi sul campo.

Articolo 1.5 - Racchetta

- 1.5.1 Le racchette che possono essere utilizzate sono quelle previste dalle "Regole di Badminton".

Articolo 1.6 - Volano

- 1.6.1 Il "Campionato Italiano AirBadminton" si gioca con i volani specifici per l'AirBadminton: AirShuttle 2.0.

Articolo 1.7 - Superfici di gioco

- 1.7.1 Il "Campionato Italiano AirBadminton" si può giocare su qualsiasi superficie outdoor.

Articolo 1.8 - Sistema di punteggio e gestione delle gare

- 1.8.1 Ogni partita si svolge al meglio dei cinque giochi.
- 1.8.2 Il gioco è vinto dal team che per primo raggiunge 11 punti, eccetto quanto previsto nelle regole 1.8.5 e 1.8.6.
- 1.8.3 La parte che vince uno scambio aggiunge un punto al proprio punteggio. La parte vince uno scambio se la parte opposta commette un errore o il volano non è più in gioco perché tocca la superficie del campo entro il campo dell'avversario.
- 1.8.4 Se il punteggio è 10 pari, vince il gioco la parte che passa in vantaggio di due punti.
- 1.8.5 Se il punteggio è 12 pari, vince il gioco la parte che fa il 13° punto.
- 1.8.6 La parte che vince il gioco serve per prima nel gioco successivo.

Articolo 1.9 - Cambio del lato del campo

- 1.9.1 I giocatori cambiano il lato del campo:
 - al termine di ogni gioco;
 - nel quinto gioco quando una parte raggiunge 6 punti.
- 1.9.2 Se i lati non vengono cambiati come indicato nella regola 1.7.1, lo si deve fare non appena scoperto l'errore e quando il volano non sia in gioco. Il punteggio raggiunto rimane valido.

Articolo 1.10 - Servizio e gioco

- 1.10.1 Gli scambi iniziano con un servizio effettuato da qualsiasi parte del campo del servente e comunque dietro il marker posto a cinque metri dalla rete, come presente nella figura A.
- 1.10.2 Il servente può dirigere il volano ovunque nell'area di gioco avversaria e potrà essere colpito da uno qualsiasi dei ricevanti, fatta eccezione per la "death zone" (area grigia della figura A) che rimarrà tale anche durante gli scambi, infatti se il volano finisce in quella zona, il volano sarà considerato out.
- 1.10.3 Al servizio tutti i giocatori dello stesso team devono alternarsi ad ogni turno e non ad ogni punto realizzato.
- 1.10.4 Lo stesso giocatore non può colpire il volano due volte consecutivamente nello stesso scambio.

Articolo 1.11 - Intervalli

- 1.11.1 Gli intervalli non devono essere superiori a 60 secondi durante il quinto gioco quando il punteggio di chi conduce arriva a 6 punti.
- 1.11.2 Gli intervalli non devono essere superiori a 120 secondi fra tutti i giochi.

Articolo 1.12 - Titoli e premi

- 1.12.1 È lasciata agli organizzatori dei tornei la facoltà di assegnare coppe, medaglie, targhe o altri oggetti ricordo ai partecipanti
- 1.12.2 Al team vincitore della fase nazionale viene assegnato il titolo di "Campione Italiano di AirBadminton".

| POSIZIONE | TX |
|----------------------|-------------|
| 1ⁱ | 52% |
| 2ⁱ | 32% |
| 3ⁱ | 8% |
| 3ⁱ | 8% |
| | 100% |

Articolo 1.13 - Ammissione

- 1.13.1 La partecipazione al "Campionato Italiano AirBadminton" è aperta a tutti i giocatori in possesso di tessera agonistica F.I.Ba.
- 1.13.2 Possono partecipare alla tappa a regionale anche i giocatori di regioni confinanti se nella loro regione non è stata organizzata una tappa regionale.
- 1.13.3 Alla finale nazionale del "Campionato Italiano AirBadminton" partecipano i team vincitori della tappa regionale di qualificazione.

Articolo 1.14 - Iscrizioni

- 1.14.1 Le iscrizioni scadono almeno 7 giorni prima dell'inizio della manifestazione e dovranno essere inviate tramite compilazione di apposito modulo/form predisposto per il torneo agli organizzatori.

Articolo 1.15 - Modalità di disputa

- 1.15.1 Il "Campionato Italiano AirBadminton" può essere disputato con la formula dell'eliminazione diretta o può prevedere anche gironi o tabelloni di qualificazione seguiti da tabelloni ad eliminazione diretta.

Articolo 1.16 – Sorteggio ed orario di gioco

- 1.16.1 Il sorteggio dei gironi o dei tabelloni e la definizione dell'orario di gioco viene effettuato dagli organizzatori e reso pubblico tramite Tournament Software.

Articolo 1.17 - Tabelloni

- 1.17.1 In caso di disputa solo di un tabellone ad eliminazione diretta, sono previsti per ogni disciplina i seguenti tabelloni:
- a) 2 iscritti, tabellone ad eliminazione diretta da 2;
 - b) da 3 a 4 iscritti, tabellone ad eliminazione diretta da 4;
 - c) da 5 a 8 iscritti, tabellone ad eliminazione diretta da 8;
 - d) da 9 a 16 iscritti, tabellone ad eliminazione diretta da 16;
 - e) da 17 a 32 iscritti, tabellone ad eliminazione diretta da 32;
 - f) da 33 iscritti in poi, tabellone ad eliminazione diretta da 64.

Articolo 1.18 - Determinazione della classifica

- 1.19.1 La finale determina il 1° e il 2° posto; non vengono disputate le gare di piazzamento per il 3° e 4° posto, dal 5° all'8°, dal 9° al 16°, ecc., per cui i perdenti dei singoli turni sono classificati "ex aequo".
- 1.19.2 Nell'elencazione dei giocatori "ex aequo" fino al 4° posto si tiene conto del piazzamento dei giocatori contro i quali ciascun giocatore/coppia ha perso; per il rimanente tabellone e per gli eventuali gironi o tabelloni di qualificazione l'elencazione dei giocatori è fatta dall'alto in basso per ciascun turno.
- 1.19.3 I giocatori che non si sono presentati in campo o non hanno terminato almeno una partita sono dichiarati "non presenti" (NP) o ritirati (RIT) ed elencati in fondo alla graduatoria. Il loro posto nella graduatoria rimane vuoto.

Articolo 1.19 Organizzazione

- 1.20.1 La tappa regionale (o interregionale su regioni confinanti) è organizzata da un ESD previa candidatura.
- 1.20.2 La Finale nazionale è organizzata da un ESD previa candidatura.
- 1.20.3 La gestione delle tappe regionali e della Finale nazionale sono gestiti con il League Planner.

Articolo 1.20 - Rinvio

- 1.21.1 Per quanto non previsto espressamente per il "Campionato Italiano AirBadminton", si fa rinvio ai vigenti regolamenti federali.



F. I. Ba. Federazione Italiana Badminton

Viale Tiziano, 70 - 00196 Roma - Tel. 06 83800 707 / 708 Fax 06 83800 718
www.badmintonitalia.it federazione@badmintonitalia.it
PIVA 04774831004



QUOTE E TASSE FEDERALI (agg. 14.12.2024)

Quota affiliazione:

| | |
|--|----------|
| - affiliazione e riaffiliazione | € 150,00 |
| - prima riaffiliazione di una nuova Associazione Sportiva Affiliata (ASA) | gratuita |
| - prima affiliazione di Società già affiliata al CONI tramite EPS convenzionato o altra FSN/DSA (e prima riaffiliazione) | gratuita |
| - prima affiliazione Gruppo Sportivo Aderente (GSA) che si trasforma in ASA (e prima riaffiliazione) | gratuita |
| - affiliazione Gruppi Sportivi Militari e Corpi dello Stato (e prima riaffiliazione) | gratuita |

Quota tesseramento:

| | |
|---|----------|
| tesserato: | |
| - non agonistica/non agonistica Para-Badminton | € 2,50 |
| - agonistica senior, master e Para-Badminton | € 10,00 |
| - agonistica junior e under 17, 15 e 13 | € 5,00 |
| - agonistica Para-Badminton junior/under 17/15/13 | € 5,00 |
| - dirigenti e tecnici sociali | € 10,00 |
| - tecnici federali in albo | € 10,00 |
| - ufficiali di gara | gratuita |

Indennità di formazione:

| | |
|----------------------------------|---------|
| a) cifra base giocatori Under 25 | € 60,00 |
|----------------------------------|---------|

Iscrizione gare individuali:

a) Campionati Italiani:

Assoluti e Para-Badminton

| | |
|-----------------------------|---------|
| - gara di singolare | € 16,00 |
| - gara di doppio per atleta | € 8,00 |

Junior, Under 17, 15, 13 e Master

| | |
|-----------------------------|---------|
| - gara di singolare | € 12,00 |
| - gara di doppio per atleta | € 6,00 |

b) Campionati Regionali e Provinciali

Assoluti, Junior, Under 17, 15, 13, Master e Para-Badminton

| | |
|-----------------------------|--------|
| - gara di singolare | € 6,00 |
| - gara di doppio per atleta | € 3,00 |

c) Tornei

Superseries

| | |
|-----------------------------|---------|
| - gara di singolare | € 14,00 |
| - gara di doppio per atleta | € 7,00 |

Grand Prix

| | |
|-----------------------------|---------|
| - gara di singolare | € 12,00 |
| - gara di doppio per atleta | € 6,00 |

Challenge - Master - Para-Badminton

| | |
|-----------------------------|---------|
| - gara di singolare | € 10,00 |
| - gara di doppio per atleta | € 5,00 |

| | |
|-------------------|--------|
| Tassa sub giudice | € 5,00 |
|-------------------|--------|

| | |
|-------------------------------|---------|
| d) Torneo AirBadminton Triplo | € 10,00 |
|-------------------------------|---------|

e) Torneo Bad&Pick

| | |
|---------------------|---------------------|
| - gara di singolare | a partire da € 3,00 |
| - gara di doppio | a partire da € 6,00 |

f) Torneo Pickleball

| | |
|---------------------|---------------------|
| - gara di singolare | a partire da € 3,00 |
| - gara di doppio | a partire da € 6,00 |

Iscrizione gare a squadre:

a) Campionati Italiani a Squadre:

| | |
|------------|----------|
| - serie A | € 400,00 |
| - serie B | € 300,00 |
| - serie C | € 100,00 |
| - Master | € 100,00 |
| - Under 17 | € 100,00 |

Quote per reclami e ricorso:

| | |
|--|----------|
| - reclamo al giudice arbitro | € 30,00 |
| - ricorso agli organi di giustizia di I grado | € 60,00 |
| - ricorso agli organi di giustizia di II grado | € 120,00 |

Quote per Tornei autorizzati e manifestazioni organizzate dalle ASA:

a) agonistiche che assegnano punteggio per le Classifiche

| | |
|--|----------|
| - Tornei Superseries | € 300,00 |
| - Tornei Grand Prix | € 200,00 |
| - Tornei Challenge - Master * - Para-Badminton * | € 100,00 |

* da corrispondere solo se il torneo master o para non viene disputato in contemporanea ad altro torneo Grand Prix e Challenge.

b) agonistiche che non assegnano punteggio per le Classifiche

| | |
|-----------------------|----------|
| - internazionali open | € 100,00 |
| - nazionali open | € 50,00 |

c) amatoriali, promozionali e scolastiche

gratuite

Massimali iscrizione a manifestazioni:

| | |
|--|----------|
| a) gare individuali, per atleta/disciplina | € 30,00 |
| b) gare a squadre, per squadra | € 150,00 |

Montepremi nei tornei:

Per i Tornei che assegnano punteggi si rimanda alle quote previste nei Regolamenti federali in vigore.

Per le manifestazioni ed i Tornei a carattere promozionale, se un torneo prevede un montepremi in denaro, l'ammontare del premio minimo assegnato al giocatore (o coppia) dovrà essere almeno pari al doppio della tassa di iscrizione.

Richieste di spostamento, variazione ecc.: **

| | |
|--|---------|
| a) gare federali nazionali | € 50,00 |
| b) gare federali regionali e provinciali | € 25,00 |

**) sono esenti da tassa:

Campionati Italiani a squadre: le richieste fatte prima della pubblicazione del calendario CIS.

Tornei: le richieste fatte prima della pubblicazione del calendario federale.

Cessione del titolo: ***

| | |
|------------|----------|
| a) Serie A | € 500,00 |
| b) Serie B | € 250,00 |

***) Il pagamento della tassa, a favore della federazione compete all'ASA che acquista il titolo.

Quote iscrizione per corsi federali:

| | |
|---|----------------------|
| a) Ufficiali di gara: | gratuiti |
| b) Tecnici: | |
| - Open Day | gratuito |
| - Shuttle time (corso Teacher) | gratuito |
| - Corsi di aggiornamento | da € 15,00 a € 25,00 |
| - Voli con Noi | |
| 1° livello, Aiuto Allenatore (Tappa arancione) | € 100,00 |
| 2° livello, Allenatore | |
| (Tappa Unica; rossa, verde, celeste, viola, nera) | € 250,00 |
| 3° livello, Allenatore Capo (Tappa oro) | € 250,00 |
| 1° + 2° livello riservato ai giocatori | |
| (Tappa Speciale Unica) | € 300,00 |
| Corsi per Tecnici Sportivi | |
| (metodologia 1° e 2° livello) | € 50,00 cad. |

Corso Preparatore Fisico 1 € 250,00

Il rilascio della qualifica comprende anche la tessera da tecnico federale valida per l'anno sportivo in corso ed è subordinato al superamento dell'esame.

Rimborsi chilometrici:

Delegati Regionali e Provinciali, Presidenti e membri dei Comitati Regionali e chi svolge ufficialmente un particolare incarico Federale:

- viaggio con il proprio automezzo se autorizzato € 0,30 / km

NB: I viaggi per conto della Federazione devono essere effettuati di norma con mezzi pubblici. Qualora non fosse possibile, sarà necessario inviare il *modello DF102* per poter usufruire del rimborso.

Rimborsi Ufficiali di Gara:

Attività Nazionale

Vedi Tabella Rimborsi Ufficiali di Gara

Attività Internazionale

Rimborsi per prestazioni all'estero esclusivamente nelle manifestazioni che NON prevedono delle diarie:

- indennità giornaliera fissa al lordo delle ritenute € 35,00

Rimborso km relativa agli spostamenti da e per aeroporto/stazione da calcolare tramite sito <https://www.viamichelin.it/> altrimenti il rimborso del biglietto treno.

Rimborsi per tecnici e docenze e collaborazioni:

CORSI DI FORMAZIONE TERRITORIALI

Rimborso per attività di tutoraggio, docenza

- indennità oraria € 18,00 al lordo delle ritenute

CORSI DI FORMAZIONE NAZIONALI

Rimborsi per docenti formatori:

- indennità giornaliera (8h) al lordo delle ritenute € 120,00
- indennità ½ giornata (4h) al lordo delle ritenute € 60,00
- viaggio a carico FIBa o con proprio automezzo se autorizzato € 0,20 / km
- pernottamento, se autorizzato, con giustificativo di spesa e massimale giornaliero € 80,00

Rimborsi per docenti stranieri

- forfettario da concordare con un massimo giornaliero, al lordo delle ritenute, pari a: € 300,00

Rimborsi forfettari per direttori del corso, interprete

- indennità giornaliera fissa al lordo delle ritenute € 75,00

Rimborso per atleti sparring e altri collaboratori

- indennità giornaliera fissa al lordo delle ritenute € 35,00

Rimborso per collaborazioni territoriali svolte nell'ambito delle mansioni riconosciute dal regolamento tecnico sportivo

- indennità giornaliera fissa al lordo delle ritenute € 35,00

Rimborsi per docenza corsi universitari e tecnici di 3° livello

- compenso orario per attività formativa sportiva al lordo delle ritenute € 50,00

Rimborsi per Componenti Commissione d'Esame Arbitri Accreditati e Certificati - valutazione pratica

- indennità giornaliera, oltre rimborso previsto da Tabella Rimborsi UdG, al lordo delle ritenute € 50,00

I Tecnici, i docenti e gli Ufficiali di Gara dovranno inoltrare ad inizio della stagione sportiva apposito *modello DF 102* "dichiarazione di esonero di responsabilità per l'uso della propria autovettura".

Richieste di rimborso mancanti di detta documentazione e della corrispondente designazione non saranno rimborsate.

Omologazione Impianti di Badminton:

Costo omologazione impianto: € 100,00

Rimborso per omologatore: rimborso spese + € 25,00

Organi di Giustizia:

GIUDICE SPORTIVO

Componente (gettone): € 50,00

TRIBUNALE FEDERALE

Componente (gettone): € 80,00

Presidente (indennità aggiuntiva): € 40,00

CORTE FEDERALE DI APPELLO

Componente (gettone): € 100,00

Presidente (indennità aggiuntiva): € 40,00

PROCURATORE FEDERALE

Indennità fissa annuale: € 1.200,00

Gettone per ogni indagine: € 100,00

Procuratore Aggiunto: € 100,00

In ogni caso, oltre accessori come per Legge, se dovuti.

COMMISSIONE FEDERALE DI GARANZIA

Componente (gettone): € 200,00

Presidente (indennità aggiuntiva): € 50,00

Para-Badminton:

CLASSIFICATORE

Gettone giornaliero: € 50,00

NB: Tutte le sopra elencate quote di pertinenza FIBa devono essere versate sul c/c bancario di riferimento:

BANCA NAZIONALE DEL LAVORO

sportello 6309 ROMA CASSA CONI

c/c nr. 000457 intestato a **FEDERAZIONE ITALIANA BADMINTON** Viale Tiziano, 70 - 00196 Roma

COORDINATE IBAN:

IT86 N010 0503 3090 0000 0000 457

swift/bic: BNLIITRR